

市報 ちちぶ

かせ 緑風と走ろう 癒しの里 ちちぶ
cycle city

2015

6 月号

No.123

平成27年6月10日
毎月1回発行



主な内容

- 平成26年度 市民満足度調査の結果をお知らせします… ②・③ページ
- 春の叙勲 受章者のご紹介 …………… ④ページ
- セーフコミュニティだより (第18号) …………… ⑥ページ
- 子育て世帯臨時特例給付金のご案内…………… ⑦ページ
- ミューズパークスポーツの森プール お得な利用カードを発行! … ⑩ページ
- 国指定の伝統工芸品へ 秩父銘仙こぼれ話 …………… ⑬ページ
- わが家のアイドル、市民文芸、ちちぶトピックス… ⑭・⑮ページ
- お知らせのページ…………… ⑯～⑳ページ

地域の安全、みんなで点検・再確認!

セーフコミュニティの国際認証を目指した取り組みの一環として、大学や研究機関と連携した「まちの安全点検マップづくり」が行われました。

参加者の皆さんは、日差しの照りつける暑さの中、6つの班に分かれて第二中学校区域を歩きながら点検を実施。その結果をマップにまとめていました。

平成27年5月1日現在～外国人を含む～

| | |
|---------------------|---------|
| 人口/65,698人 (-43人) | 出生/38人 |
| 男/32,123人 (-12人) | 死亡/71人 |
| 女/33,575人 (-31人) | 転入/161人 |
| 世帯/26,378世帯 (+30世帯) | 転出/171人 |

(4月中の人数)

市民満足度調査の結果をお知らせします

市では、市の取り組み項目について、「市民の皆さんがどの程度満足を感じているか」「何を重要と感じているか」を把握するため郵送によるアンケート調査を実施しています。今回の調査も大変多くの皆さんにご協力いただき、ありがとうございました。今月号では、その調査結果をお知らせします。

結果のポイント

- ・市民満足度の高い項目は、「污水处理施設の整備」「市民の健康支援」「ごみ対策・衛生対策の推進」
- ・市民満足度の低い項目は、「企業立地の促進」「雇用の促進」「市立病院の充実」
- ・重要度が高い項目には、「市立病院の充実」「雇用の促進」「子育て支援の充実」
- ・重要度が高く満足度の低い「重点化ゾーン」（今後市が重点的に取り組むべきと考えられる項目）には、「雇用の促進」を筆頭に地域経済に関連する項目と「市立病院の充実」が該当

調査票回答数・回答率

調査時期 平成27年2月～3月

配布数 2,000件（満16歳以上の市民の皆さんから無作為抽出）

回答数 1,025件 回答率 51.25%

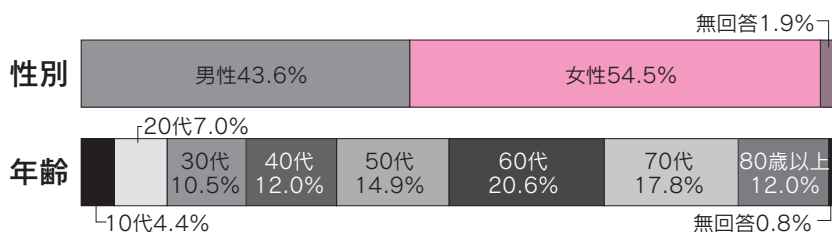

取り組み項目と重要度・満足度の評価点

「環境」分野

- ① 森林の保全と活用
- ② 河川の保全
- ③ ごみ対策の推進
- ④ 公害対策の推進
- ⑤ 衛生対策の推進
- ⑥ 環境保全意識の育成

「安全・快適」分野

- ⑦ 道路交通網の整備
- ⑧ まちなみ・公園の整備
- ⑨ 上水道の整備
- ⑩ 污水处理施設の整備
- ⑪ 情報通信網の整備
- ⑫ 防災力の強化
- ⑬ 防犯対策の強化
- ⑭ 消費者行政の充実

「健康・福祉」分野

- ⑮ 市民の健康支援
- ⑯ スポーツの振興
- ⑰ 市立病院の充実
- ⑱ 国民健康保険の運営
- ⑲ 生活困窮者への支援
- ⑳ 高齢者福祉の充実
- ㉑ 障がい者(児)福祉の充実

「観光・歴史・文化」分野

- ⑳ 観光誘客の推進
- ㉑ 交流活動の促進
- ㉒ 伝統文化の支援
- ㉓ 歴史的資源の活用
- ㉔ 芸術文化の振興

「商工業・農林水産業」分野

- ㉕ 労働環境の改善支援
- ㉖ 雇用の促進
- ㉗ 企業立地の促進
- ㉘ 商工業事業者への支援
- ㉙ 中心市街地の活性化
- ㉚ 農林水産業の育成支援

「教育・子育て」分野

- ㉛ 子育て支援の充実
- ㉜ 家庭・地域の教育力の向上
- ㉝ 学校教育の充実
- ㉞ 生涯学習の充実

「市民参加・行財政改革」分野

- ㉟ 市民参加の推進
- ㊱ 行財政改革の推進

重要度が高く、満足度の低い重点課題（上記「4つのゾーンの考え方」④の部分）に該当した「雇用の促進」「市立病院の充実」「企業立地の促進」は、過去の調査でも同様の結果となっており、満足度の向上につながるよう、今後も重点的に取り組む必要があります。

市の取り組みとして、「市立病院の充実」

調査結果と市の取り組み

| 重要度 | | | | 満足度 | | | |
|-----|------------|------|------------|-----|----------------------|------|-------------|
| 順位 | 取り組み項目 | ポイント | 前回の順位 | 順位 | 取り組み項目 | ポイント | 前回の順位 |
| 上位 | 1 市立病院の充実 | 5.54 | 1 市立病院の充実 | 上位 | 1 污水处理施設の整備 | 4.02 | 1 上水道の整備 |
| | 2 雇用の促進 | 5.53 | 2 雇用の促進 | | 2 市民の健康支援 | 4.00 | 2 污水处理施設の整備 |
| | 3 子育て支援の充実 | 5.38 | 3 防災力の強化 | | 3 ごみ対策の推進 衛生対策の推進 | 3.99 | 3 ごみ対策の推進 |
| 下位 | 36 芸術文化の振興 | 4.45 | 36 芸術文化の振興 | 下位 | 36 市立病院の充実 | 3.20 | 36 市立病院の充実 |
| | 37 交流活動の促進 | 4.40 | 37 スポーツの振興 | | 37 雇用の促進 | 3.03 | 37 企業立地の促進 |
| | 38 スポーツの振興 | 4.31 | 38 交流活動の促進 | | 38 企業立地の促進 | 3.02 | 38 雇用の促進 |

取り組み項目ごとの「重要度」・「満足度」とクロス分析

市の取り組み項目ごとの「重要度」(市全体のことを考えて、今後、市が取り組むことがどのくらい重要だと思うか)、「満足度」(日常生活場面を思い出して、現状の市の取り組み状況に、どの程度満足しているか)について、それぞれ6点満点で評価していただきました。ポイントについては、評価点ごとに回答数をかけ、その合計を回答実数で割って求めています。重要度の評価ポイントを横軸、満足度の評価ポイントを縦軸にとり、市の取り組み項目のクロス分析を行いました。皆さんに判断していただいた重要度・満足度の高低により、右の図のように平均値で4つのゾーンに区分し、市民意識の傾向と今後の施策の取り組みについて整理しました。

4つのゾーンの考え方

| | |
|---|--|
| ② 重要度 低 満足度 高 <p>市民の重要度を踏まえた満足度の確保に向けて、事務事業の改善(費用対効果の見直しなど)が求められる施策</p> | ① 重要度 高 満足度 高 <p>市民の満足度を維持しながら、より効率的な事務事業の執行が求められる施策</p> |
| ③ 重要度 低 満足度 低 <p>市民の重要度、満足度を踏まえて、事務事業の充実や施策の見直しが求められる施策</p> | ④ 重要度 高 満足度 低 <p>市民の満足度を高めるため、重点的な取り組みが求められる施策</p> |

「市の取り組み項目」ごとの重要度・満足度 相対分布図

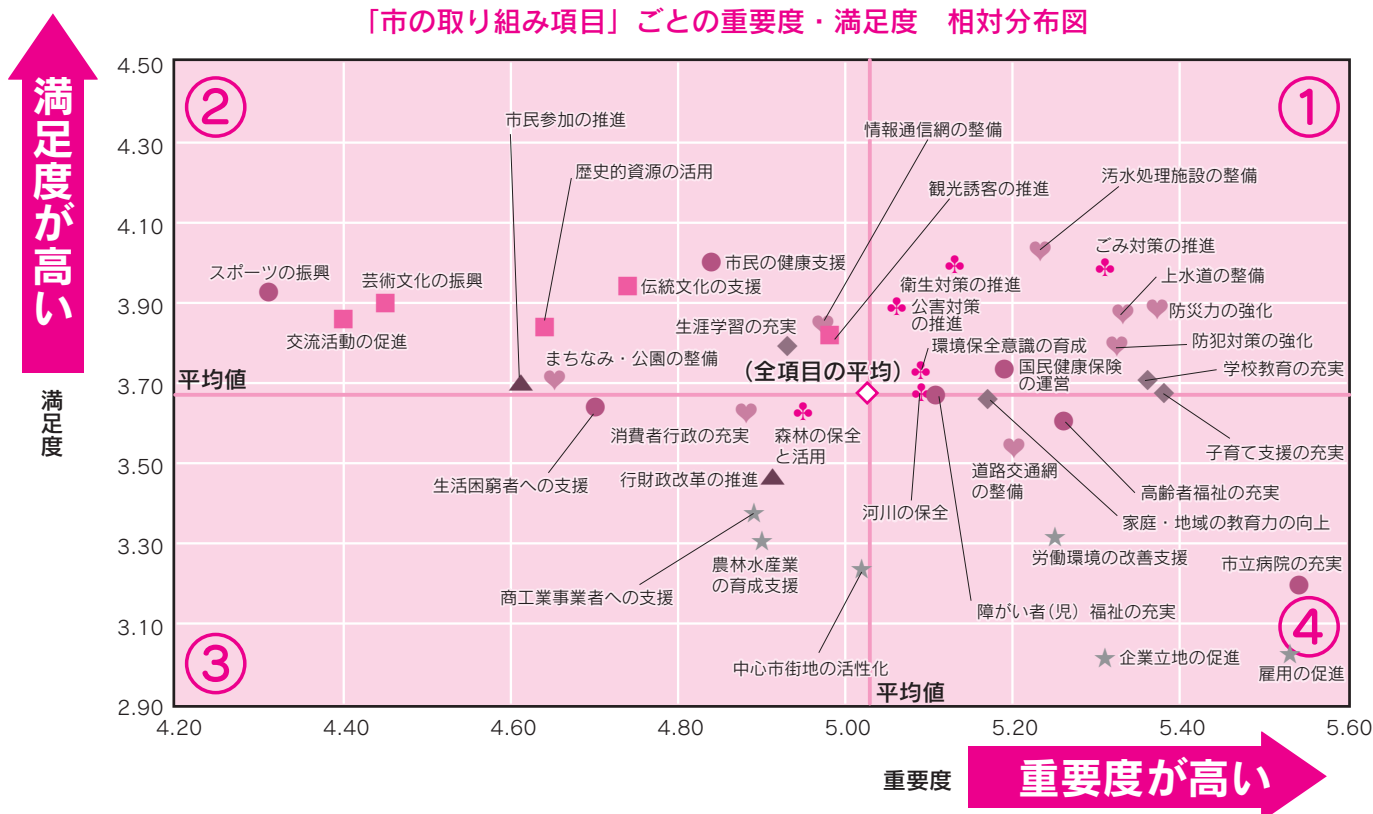

❁「環境」分野 ♥「安全・快適」分野 ●「健康・福祉」分野 ■「観光・歴史・文化」分野
★「商工業・農林水産業」分野 ◆「教育・子育て」分野 ▲「市民参加・行財政改革」分野

調査結果の活用について

クロス分析の結果については、各取り組み項目が相対分布図のどの位置にあるのかを参考とし、今後の施策の展開に活用していきます。また、自由記述欄に記入された要望・意見については、すべて担当に伝え、施策検討の際の参考にしていきます。調査結果はほかにも今年度策定準備を進める第2次秩父市総合振興計画の基礎資料に活用します。

改革推進課 ☎22-2202

「雇用の促進」「企業立地の促進」に対しては、秩父地域1市4町が共同で作成した「秩父地域企業立地ガイド」の活用による積極的な企業誘致への取り組みや高等学校・ハローワーク・企業等と連携して雇用就業対策事業を実施することで若者の就業機会の拡大に取り組みます。また、厚生労働省の「実践型地域雇用創造事業」により観光とモノづくりの分野で新たな雇用を産み出すべく、商品開発に取り組みとともに、求職者への職業セミナーや就職面接会を通じて就業支援を行います。

調査結果の活用について

クロス分析の結果については、各取り組み項目が相対分布図のどの位置にあるのかを参考とし、今後の施策の展開に活用していきます。また、自由記述欄に記入された要望・意見については、すべて担当に伝え、施策検討の際の参考にしていきます。調査結果はほかにも今年度策定準備を進める第2次秩父市総合振興計画の基礎資料に活用します。

に対しては、本年1月から地域包括ケア病棟を開設し急性期治療後のリハビリ、在宅復帰を支援するとともに、4月から専門医による「消化器内科」を開設しました。また、頼られる市立病院となるよう、地域医療連携室の機能を充実させ、民間医療機関との連携を強化します。今年度中には「電子カルテ」の導入により、業務の効率化と患者サービスの向上を図る予定です。

春の叙勲

長年にわたり各分野で著しく活躍された方々に贈られる「春の叙勲」「危険業務従事者叙勲」などが発表されました。市内で受賞された方をご紹介します。

瑞宝単光章 (危険業務従事者叙勲)



元蕨市消防司令長
小池 忠治氏 (寺尾)

小池氏は、昭和41年蕨市消防本部に奉職し、数々の要職を経て平成17年4月に蕨市消防署副署長兼消防署副大隊長の任命を受け、退職するまでの41年余の長きにわたり、消防職員として活躍されました。この間、献身的なご努力により職員の信望を集め、住民の生命、身体、財産を保護するという消防の使命感に燃え、安全確保にご尽力されました。

ご寄附ありがとうございました



4月16日、親三造園島田知親氏より、琴平ハイキングコース内に、休憩用ベンチ7基と案内標識を寄贈いただきました。

ハイカーの方々に大変喜ばれています。

東日本大震災義援金

東日本大震災義援金へ多くの温かいご支援をお寄せいただきありがとうございます。

●5月27日現在 52,008,315円

お預かりした義援金は、日本赤十字社埼玉県支部へ送金し、義援金配分委員会を通じて全額被災された方々のもとへ届けられます。義援金をお寄せいただきました個人・団体の皆さんに、心から御礼申し上げます。

※義援金の受付期間は平成28年3月31日まで延長されました。

☎社会福祉課 ☎25-5204

文部科学大臣表彰

平成27年度子どもの読書活動優秀実践校



市立西小学校

西小学校では、群読発表会の取り組み（全学年で集中的に発表に向けて練習）に向けて練習に取り組む期間を（設置）や、余裕教室を利用した低学年向け図書室の設置など、児童の読書活動を推進しています。

市内各小中学校でも、積極的に学校図書館教育の推進を行って、読書習慣の定着や児童・生徒の読書意欲向上など、活動の効果が表れています。

国土交通大臣表彰

第26回「みどりの愛護」功労者

特定非営利活動法人 秩父百年の森

平成12年から活動を始めた特定非営利活動法人秩父百年の森は、新進整備活動や森と街をつなぐ交流活動、環境教育支援活動、地域活性化事業などに取り組んでいます。重要な財産である秩父の森の保全活動や、それを活用した地域活性化など、これまでの積極的な取り組みが評価され、今回の受賞となりました。



秩父市公平委員会委員を選任



米持 徳子氏
(荒川上田野)

米持氏は、市議会3月定例会において議会の同意を得て、5月24日付で久喜市長から公平委員会委員に選任されました。

新町会長さんのご紹介

下記のとおり町会長の交代がありましたので、お知らせします。(平成27年5月22日現在。敬称略)

| 町会名 | 会長名 |
|------|------|
| 栃谷本 | 内田喜男 |
| 上吉田東 | 中島幸雄 |

市役所本庁舎および 市民会館の建設に向けて

地下部分の掘削工事を
行っています

5月から地下部分の掘削工事を行っています。掘削は新庁舎および市民会館の基礎形状に合わせ、最深部で約9メートルの深さとなります。

地下基礎部分の空間には、庁舎のトイレ洗浄水として利用する雨水を貯めておく雨水貯留槽等が設置されます。

今月からは、地下基礎部分へのコンクリート打設工事も行われま



掘削工事の状況

は誘導員を配置し、安全第一に進めていきます。

工事期間中、市民の皆さんにご迷惑をおかけしますが、ご理解ご協力をよろしくお願いします。

問 市役所本庁舎等建設推進室

☎ 26-6872

☎ 26-6869
建築住宅課(工事に関すること)

す。工事進捗に伴い、クレーンの設置、工事車両などの出入りが多くなりますが、出入口に進

熱中症にご用心！

体が気温の上昇に慣れていないこの時期、気候の変動が激しく、気温が急に上昇する時は、熱中症が発生するおそれがあります。



早くから暑さに体を慣らすことが大事で、日頃からウォーキングなどで汗をかく機会を増やしておけば、急な体温上昇にも対応できる身体を準備できます。

室内でも熱中症になることがあります。部屋の温度をこまめに測りましょう。

また、高齢者は、汗をかきにくく、暑さやのどの渇きを感じにくい傾向がありますので、のどが乾かなくても、水分を取る習慣をつけましょう。

熱中症予防 ～5つのポイント～

- 1 高齢者は上手にエアコンを使いましょう
- 2 暑くなる日は要注意
- 3 水分はこまめに補給
- 4 「おかしい!?!」と思ったら病院へ
- 5 周りの人にも心配りを

問 秩父保健センター ☎ 22-0648

地域内完結型医療の 実現を目指して



「和をもって
貴しと為す」

市長 久喜 邦康

秩父地域内には出産可能な産婦人科が1軒となつてしまいました。が、定住自立圏構想の取り組みとして、埼玉医科大学付属病院から3人の医師に来ていただいております。現在は5人の医師で診察していただいております。このことは5軒分の業務を行っているのと同じであり、実際、お産の件数も増え、里帰り出産も行われています。医療人として大変うれしく思っています。秩父市には秩父看護専門学校があります。市立病院の看護師の

23%は、この学校で学ばれた方々です。地域の医療に携わる人材の育成を引き続き支援してまいります。介護の分野についてもこの秩父地域で充実していく必要があります。地方創生事業と関連させた取り組みを進めていこうと思いが、例えば皆野町長から提案をいただいた、県立皆野高校に「介護福祉学科」を新設するなどの要望を秩父圏域の自治体と連携して県にお願したいとも考えています。医療・介護・予防・生活支援・住まいなどが一体的に提供される「ちぶ版地域包括ケアシステム」も今年度の最重要事項としています。市民の皆さんとの協働により、日本一しあわせなまちの実現を目指し、皆さんが主体となった、明るく豊かに暮らせる活力ある秩父市にしたいです。引き続き市政に対するご支援ご協力をお願いいたします。

お気軽にお越しください！ ふらっと市長室

● 6月12日(金)

9:00~10:00 荒川総合支所

11:00~11:30 伝承館1階

● 7月15日(水)

9:00~10:00 吉田総合支所

11:00~11:30 伝承館1階

※日程は変更となる場合がありますのでご注意ください。

問 秘書広報課 ☎ 22-2505

交通事故を防ぐ！

秩父市では、世界基準の安心・安全なまちづくりを進めるためセーフコミュニティの国際認証取得に向けた活動を進めています。今回は交通事故に対する具体的な取り組みを紹介します。

交通安全対策委員会では、秩父市の交通事故について警察統計や救急搬送データ等、客観的なデータをもとにして、秩父市における交通事故の発生状況や、発生傾向などを分析しています。秩父市内で発生する交通事故の傾向として、

- ① 高齢者の歩行中の重傷事故が多い（図1）
 - ② 若者の自転車乗車中の事故が多い（図2）
 - ③ 特定地区での事故が多い（図2）
 - ④ 追突事故が多い（図3）
- このうち、「高齢者の歩行中の重

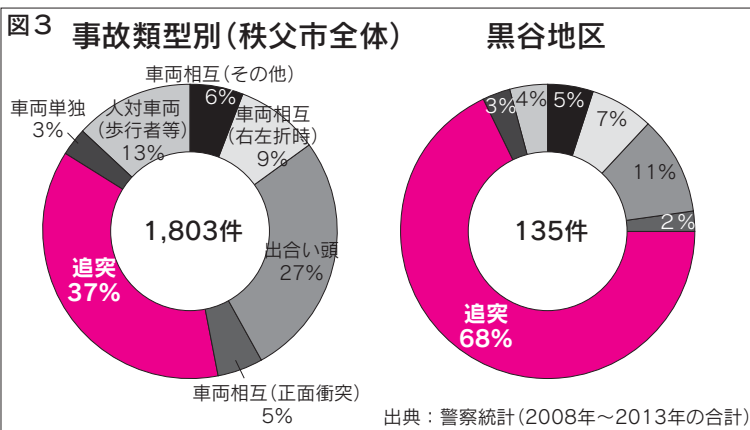
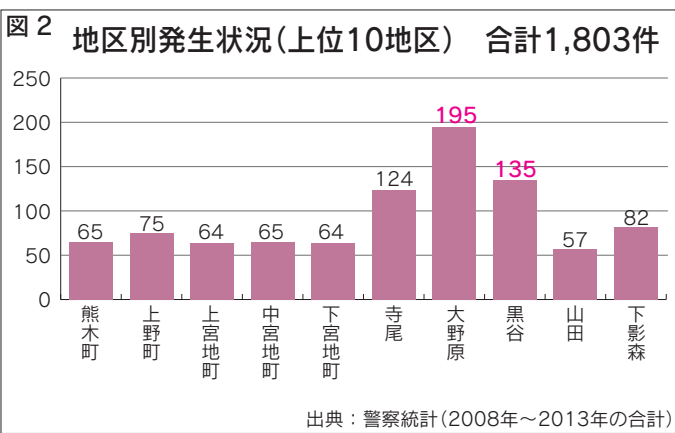
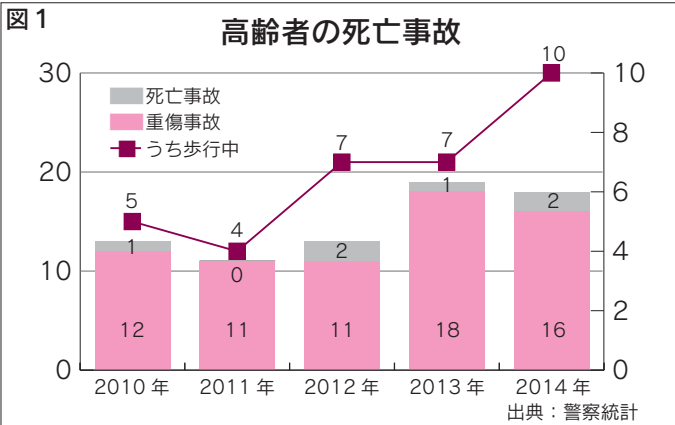

傷事故」についてみると、ほとんどが、早朝や夕暮れ時の薄暗い時間帯に発生していました。また、「地区別の事故発生状況」をみると、大野原地区、黒谷地区での交通事故が多いことがわかりました。さらに、交通事故の類型別発生状況では、「追突」が最も多く、特に、黒谷地区では追突事故の割合が非常に高いことがわかりました（図3）。

以上のような分析から、対策委員会ではいくつかの取り組みを行っています。

追突事故は、通勤時や買い物の際にも数多く発生しています。運転する際は、車間距離を十分にとって、追突事故を起こさないようご注意ください。

今後も交通事故の減少に向けて検討を続け、質の高い安心・安全なまちづくりの取り組みを進めていきたいと考えています。

問 危機管理課 ☎22-2206
市民生活課 ☎25-15200



大野原に設置された看板

まず、高齢者は早朝、夜間の交通事故が多いことから、交通安全教室などを通じて、反射材を着用するよう重点的に呼びかけています。反射材を着けるだけで、暗闇でも遠くから視認できるようになります。ご自身の命を守るため、反射材を着用していただくようお願いいたします。

次に事故の発生件数も多く、追突事故の発生が多い大野原・黒谷地区には、「追突注意」の看板を設置したほか、観光客向けには芝桜駐車場に横断幕を設置して注意喚起しました。

子育て世帯臨時特例給付金

のご案内

消費税率引き上げの影響等を踏まえ、子育て世帯に対して、子育て世帯臨時特例給付金を支給します。

支給対象者 平成27年6月分の児童手当を受給される方

支給対象児童 支給対象者の平成27年6月分の児童手当の対象となる児童

支給額

支給対象児童1人につき3,000円
 ※臨時福祉給付金の対象となる児童および生活保護制度の被保護者にあたる児童についても対象となります。

申請受付期間

6月1日(月)～12月1日(火)の平日

ご注意ください！児童手当制度申請手続き

この制度は、児童を養育している方に手当を支給することにより、家庭における生活の安定と児童の健全な育成および資質の向上を図るためのものです。児童手当を受けるためには、申請が必要です。申請が遅れると遅れた月分の手当が受けられなくなりますので、ご注意ください。

支給対象 生まれた日の翌月から15歳到達後最初の3月31日までの間にある児童(中学校修了前の児童)を養育している方に支給されます。(所得制限あり)
 ※公務員の方は、職場からの支給となります。

支給時期 毎年2月・6月・10月にそれぞれ前月分まで(4か月分)が支払われます。

支給月額

- ・3歳未満 一律 15,000円
- ・3歳以上小学校修了未満
 - 第1・2子 10,000円
 - 第3子以降 15,000円
- ・中学生 一律 10,000円
- ・所得制限による特例給付の場合 一律 5,000円

現況届の提出 6月1日現在、手当を受給している方は毎年6月中に「現況届」の提出が必要です。この届の提出がないと6月分以降の手当が受けられなくなりますのでご注意ください。該当になる方にはご案内を郵送しますので、各日程により提出してください。

☎こども課 25-5206

吉田・大滝・荒川総合支所市民福祉課
 吉田☎72-6082 大滝☎55-0865
 荒川☎54-2116

※こども課では、期間中の夜間窓口および最終日曜窓口でも受け付けます。
申請場所・問い合わせ
 こども課☎25-5206
 吉田・大滝・荒川総合支所市民福祉課
 吉田☎72-6082
 大滝☎55-0865
 荒川☎54-2395

子育て世帯臨時特例給付金の「振り込め詐欺」や「個人情報搾取」に注意ください！

ご自宅や職場などに市区町村や厚生労働省(の職員)などをかたった電話がかかってきたり、郵便が届いたら、迷わず、お住まいの市区町村や最寄りの警察署(または警察相談専用電話(#9110))にご連絡ください。

介護予防講座を開催します！

今から始めましょう！いつまでもハツラツと元気に楽しく毎日を送るための講座です。希望日に直接各公民館へお越しください。

☎中央公民館 22-10420
 秩父地域包括支援センター☎22-2582

| 内容(講師) | 浪曲題材の人情話の口演(情届士洋山) | ちちぶお茶のみ体操(うらら 運動療法士) | だ液腺マッサージとお口の体操(歯科衛生士) |
|--------|--------------------|----------------------|-----------------------|
| 浦山公民館 | 6月18日(木) PM | 6月25日(木) PM | 7月2日(木) PM |
| 原谷公民館 | 6月22日(月) PM | 6月29日(月) PM | 7月6日(月) PM |
| 影森公民館 | 6月23日(火) AM | 6月30日(火) AM | 7月7日(火) AM |
| 荒川公民館 | 6月25日(木) PM | 7月2日(木) PM | 7月9日(木) PM |
| 大田公民館 | 7月3日(金) PM | 7月10日(金) PM | 7月17日(金) PM |
| 久那公民館 | 7月8日(水) AM | 7月15日(水) AM | 7月22日(水) AM |
| 高篠公民館 | 8月31日(月) AM | 9月7日(月) AM | 9月14日(月) AM |
| 尾田蒔公民館 | 10月29日(木) PM | 9月17日(木) PM | 8月31日(月) PM |
| 吉田公民館 | 9月8日(火) PM | 9月1日(火) PM | 9月15日(火) PM |
| 大滝公民館 | 9月11日(金) PM | 9月18日(金) PM | 9月25日(金) PM |
| 中央公民館 | 10月20日(火) PM | 10月13日(火) PM | 10月6日(火) PM |

※開催時間：AM(午前10時～11時30分)、PM(午後1時30分～3時)



市内の空間放射線量測定状況

表1 市内の空間放射線量測定結果

| 測定箇所 | 地表からの高さ | 5/18 |
|--------------|---------|-------|
| 歴史文化伝承館南側玄関前 | 0cm | 0.075 |
| | 50cm | 0.048 |
| | 100cm | 0.057 |
| | 150cm | 0.050 |
| 吉田総合支所 | 0cm | 0.076 |
| | 50cm | 0.073 |
| | 100cm | 0.072 |
| | 150cm | 0.061 |
| 大滝総合支所 | 0cm | 0.084 |
| | 50cm | 0.075 |
| | 100cm | 0.076 |
| | 150cm | 0.078 |
| 荒川総合支所 | 0cm | 0.084 |
| | 50cm | 0.075 |
| | 100cm | 0.076 |
| | 150cm | 0.073 |

※単位：マイクロシーベルト毎時

※簡易測定器による測定のため、あくまでも参考値です。

※使用測定器：「環境放射線モニタPA-1000Radi」

※測定値に低下傾向が見られることから、事故から2年半が経過した平成25年9月から測定を月1回に変更しました。

☆国の基準：年間1.0ミリシーベルト（毎時0.23マイクロシーベルト）（国際放射線防護委員会（ICRP）の勧告で示された平常時年間放射線量の限度）

市内の放射線量測定結果は下記のとおりで、測定したすべての地点で基準値を下回りました。

☎生活衛生課 ☎25-5202

表2 大滝地域の空間放射線量測定結果

| 測定箇所 | 地表からの高さ | 5/18 |
|-------------|---------|-------|
| 大血川溪流観光釣場付近 | 0cm | 0.098 |
| | 50cm | 0.079 |
| | 100cm | 0.077 |
| 川又観光トイレ | 0cm | 0.106 |
| | 50cm | 0.115 |
| | 100cm | 0.101 |
| 川又：入川橋付近 | 0cm | 0.083 |
| | 50cm | 0.078 |
| | 100cm | 0.077 |
| 栃本消防団詰所 | 0cm | 0.078 |
| | 50cm | 0.085 |
| | 100cm | 0.083 |
| 滝沢サイクルパーク | 0cm | 0.075 |
| | 50cm | 0.079 |
| | 100cm | 0.080 |
| 中津川こまどり荘 | 0cm | 0.079 |
| | 50cm | 0.075 |
| | 100cm | 0.078 |
| 仏石山トンネル付近 | 0cm | 0.107 |
| | 50cm | 0.082 |
| | 100cm | 0.081 |
| 三峰駐車場 | 0cm | 0.072 |
| | 50cm | 0.065 |
| | 100cm | 0.066 |

学校給食等の放射能測定を実施

これまで市で実施した学校給食等の放射能測定結果について、放射性物質はすべて「不検出」でした。測定結果の速報等は、市HPで公表しています。

※「不検出」とは「検出下限値」未満のことです。「検出下限値」は、検体の比重によって異なります。

☎保健給食課 ☎22-2443

食品中の放射能セシウムの基準値(参考) 単位:Bq/kg

| | | | |
|-----|----|-----------------|-----|
| 飲料水 | 10 | 一般食品(肉・卵・魚・その他) | 100 |
| 牛乳 | 50 | 乳児用食品 | 50 |

※数値はセシウム134とセシウム137の合計値
(厚生労働省発表 平成24年4月1日施行)

- ・検体説明：給食1食分は、測定日当日のものを測定しています。
- ・検査機器：株式会社テクノエーピーTN300Bベクレルモニター
高感度NaI (TI) シンチレータ φ3×3

2015年5月 放射能測定施設・食材の検体一覧表

| | | |
|---------|------------|---|
| 5/1(金) | 一 小 永 田 | もやし(千葉県産)、じゃがいも(北海道産) にんじん(徳島県産) |
| 5/7(木) | 原谷小 日野田 | 大豆もやし(栃木県産)、キャベツ(千葉県産) 小松菜(茨城県産) |
| 5/8(金) | 一 中 北 部 | にんじん(徳島県産)、たまねぎ(北海道産) きゅうり(秩父産)、たまねぎ(埼玉県産) |
| 5/11(月) | 影森小 荒 川 | 小松菜(埼玉県産)、キャベツ(千葉県産) たまねぎ(埼玉県産)、キャベツ(神奈川県産) |
| 5/12(火) | 一 中 北 部 | ねぎ(千葉県産)、小松菜(埼玉県産) じゃがいも(長崎県産)、にんじん(徳島県産) |
| 5/13(水) | 原谷小 花の木 | じゃがいも(北海道産)、たまねぎ(埼玉県産) もやし(千葉県産) |
| 5/14(木) | 一 小 吉 田 | にんじん(徳島県産)、キャベツ(埼玉県産) チンゲン菜(静岡県産) |
| 5/15(金) | 影森小 荒 川 | ほうれん草(埼玉県産)、ごぼう(青森県産) にんじん(徳島県産)、ごぼう(青森県産) |
| 5/18(月) | 一 中 北 部 | だいこん(千葉県産)、しょうが(高知県産) キャベツ(神奈川県産)、たまねぎ(埼玉県産) |
| 5/19(火) | 一 小 原谷小 | にんじん(徳島県産)、ねぎ(茨城県産) にら(茨城県産)、小松菜(埼玉県産) |
| 5/20(水) | 影森小 荒 川 | たまねぎ(埼玉県産)・にんじん(徳島県産) じゃがいも(鹿児島県産)・ほうれん草(埼玉県産) |
| 5/21(木) | 一 小 北 部 | じゃがいも(鹿児島県産)・にんにく(青森県産) ピーマン(埼玉県産)・たまねぎ(北海道産) |
| 5/22(金) | 原谷小 影 森 | もやし(千葉県産)・はくさい(茨城県産) たまねぎ(埼玉県産) |
| 5/25(月) | 一 小 原 谷 | れんこん(茨城県産)・たまねぎ(埼玉県産) じゃがいも(長崎県産) |
| 5/26(火) | 一 中 北 部 | もやし(埼玉県産)、チンゲン菜(静岡県産) いんげん(千葉県産)、ほうれん草(埼玉県産) |

☎：共同調理場 保：保育所 ※「北部」：下吉田

第2回秩父市環境学セミナー参加者大募集!

今回は、「森の働きと森づくり」をテーマに、森林の生態とその働き、森づくりの活動について学びます。

と き 6月21日(日)午前10時～
正午(午前9時30分受付開始)

と ころ 歴史文化伝承館1階研修室
持 ち 物 筆記用具 定 員 40人程度

受 講 料 200円(通年受講者を除く)

☎・☎6月17日(水)までに環境立市推進課(☎22-2378)へ



太陽光発電設備を設置された方、償却資産の申告が必要です

太陽光パネルを地上や架台に乗せて屋根に設置した場合は、固定資産税(償却資産)の課税対象となる場合があります。設備が償却資産に該当するか判断が困難な場合は、下記へお問い合わせください。

☎資産税課 ☎25-6076

光化学スモッグにご用心!

初夏から秋の初め頃にかけて、光化学スモッグが発生しやすい時期となります。特に晴れて日差しが強く、気温が高く風が弱い日は要注意! 光化学スモッグは、目やのどの粘膜に刺激を与え、健康被害を引き起こす原因となります。

注意報が発令されたら

- ・屋外での激しい運動は避けましょう。
 - ・目などに刺激を感じたらすぐ家に入りましょう。
 - ・病弱な人、乳幼児、お年寄りなどは、健康な成人よりも被害を受けやすいので注意しましょう。
 - ・自動車の使用を控えるようご協力ください。
- ※被害を受けたときは、市役所までご連絡ください。

発生を知らせる連絡体制

光化学オキシダント濃度が0.12ppm以上になると「光化学スモッグ注意報」が発令されます。この場合、市はただちに関係機関へ通報し、市民の皆さんへは市の防災行政無線等によりお知らせします。

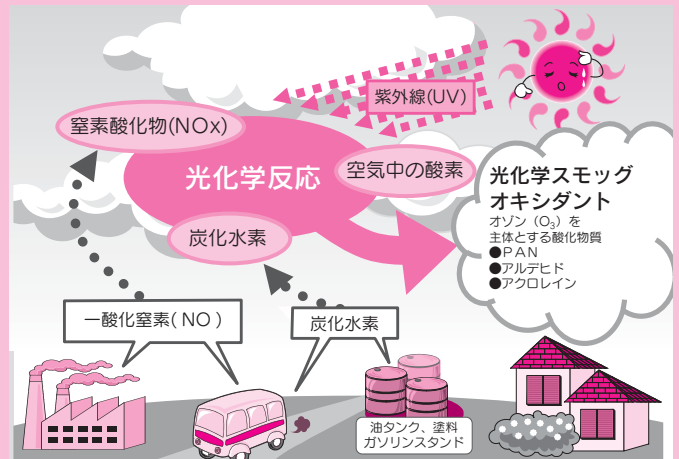

また、安心安全メールを受信している方には、携帯電話のメールで情報を配信します。

☎生活衛生課 ☎25-5202

光化学スモッグ情報はこちらでも確認できます

- 埼玉県環境部大気環境課ウェブページ
「埼玉県の大気状況」
(「埼玉 大気状況」で検索!)
- 「光化学スモッグ情報」(携帯電話用サイト)
<http://www.taiki-kansi.pref.saitama.lg.jp/m/> (各社共通)

PM2.5の情報もお知らせします

微小粒子状物質 (PM2.5) による大気汚染が懸念されていますが、埼玉県では、県内の大気測定局において常時監視結果を、毎朝8時および正午と夕方5時に公表し、PM2.5の濃度が暫定指針 (日平均70 μ g/m³) を超えるおそれがある場合、注意喚起を行うこととしています。

市においては、埼玉県の注意喚起情報を基に防災行政無線や市のHP、安心安全メールにより市民の皆さんに注意を呼びかけます。その場合は、次の対応

を心がけてください。

- ・不要不急の外出を減らしましょう
 - ・屋外での長時間の激しい運動を減らしましょう
 - ・換気や窓の開閉を必要最小限にしましょう
- ※呼吸器系や循環器系の疾患のある方、子どもや高齢の方は影響を受けやすく、個人差も大きいと考えられるため、特に体調の変化に注意してください。

☎生活衛生課 ☎25-5202

PM2.5の測定結果について

- 埼玉県ホームページ
(「埼玉 PM2.5」で検索!)



「ポテくまの部屋」で検索!

● デザイン集
32種類 (5月25日現在)
☎秘書広報課 ☎22-2201

ポテくまくんの登場スケジュールやデザイン・着ぐるみの使用方法など、秩父市の新キャラクター「ポテくまくん」の情報をいろいろ掲載しています。
動画もアップしたひとりごと(ブログ)も定期的に更新していきますので、ぜひご覧ください!



HP「ポテくまの部屋」
ぜひご覧ください!

犬のふんの後始末を! 動物のふん・尿の適正処理は埼玉県条例により、飼い主に義務づけられています。散歩の際には必ず持ち帰りましょう!

ミュージックパークスポーツの森プール お得な利用カードを発行!

今年も、ミュージックパークスポーツの森プールを、市民の皆さんに低料金でご利用いただけるように「利用カード」を発行します。

☎ 都市計画課 ☎ 26-6867



カードのお申し込み方法

ページ下の「プール利用カード発行申込書」に記入して、本人確認ができるもの（運転免許証、健康保険証など）を持参のうえ、購入金額2,000円を添えて、申込場所にて購入してください。

※秩父市民限定です。

受付期間 7月1日(水)～8月28日(金)

申込場所

- ・市役所総合窓口(歴史文化伝承館1階)
- ・都市計画課(荒川総合支所2階)
- ・吉田・大滝総合支所市民福祉課

※平日の市役所総合窓口は混雑が予想されます。発行に多少お時間をいただく場合がありますのでご了承ください。

●受付期間中、休日にお申し込みの場合はご注意ください

期間中の土・日・祝日は、午前10時～正午、午後1時～3時のみ、市民課休日窓口(歴史文化伝承館1階)で発行します。

プールの利用方法

①左記の方法で「プール利用カード」を1枚2,000円で購入(カード1枚につき家族6人まで利用可能)

②カードをミュージックパークプールのチケット販売窓口で提示し、入場券を受け取る。(営業期間中は何度でも無料で利用可能)

※プール駐車場の利用料金(普通車1台500円)も、カードを提示することで、プールの営業期間中は無料となります。

●ミュージックパークプールの窓口ではカード発行はしません

利用カードは、必ずプール利用前に発行を受けてください。なお、発行後のカードは、盗難・紛失等の場合でも再発行はしません。また、昨年までのカードは使用できませんのでご注意ください。

プール営業期間 7月18日(土)～8月31日(月)

プール利用以外の優待制度

プール内のレンタル器具やコテージなどを割引料金でご利用できます。利用料金および期間は下記のとおりです。

プール利用カードによる割引一覧

■スポーツの森プール内レンタル器具

| | パラソルセット (1日) | ドーナツフロート (2時間) | ゴムボート (2時間) |
|------|-----------------|-------------------|----------------|
| 利用料金 | 1,000円 | 500円 | 500円 |

ミュージックパークへは、循環バス「ぐるりん号」が便利です!

運行区間 西武秩父駅、巴川、ミュージックパーク、秩父公園橋、秩父駅

※夏休み期間中は増発を予定!

※詳しくは西武観光バス(株)秩父営業所(☎22-1635)へお問い合わせください。



キ・リ・ト・リ

プール利用カード発行申込書

次のとおり、現金2,000円を添えて、プール利用カードの発行を申し込みます。

| | | | | | | | |
|----|-------|----|----|-------|-----|--|--|
| 住所 | 秩父市 | | | 電話 | () | | |
| No | 利用者氏名 | 年齢 | No | 利用者氏名 | 年齢 | | |
| 1 | | | 4 | | | | |
| 2 | | | 5 | | | | |
| 3 | | | 6 | | | | |

※申し込みの際に、申込者ご本人の運転免許証、健康保険証等の本人確認ができるものをご持参ください。

※事務用

No



芸術のまち ちちぶ イベントインフォメーション (7月12日までのイベント)

秩父地域で開催されるさまざまな芸術イベントを紹介します。参加イベントは随時募集しています。

☎ちちぶ芸術祭実行委員会事務局（生涯学習課）

☎23-2294

絵画展 アトリエ創 作品展

とき 6月9日(火)～14日(日)午前9時～午後5時(初日は正午から、最終日は午後3時まで)

ところ 芸術文化会館

内容 アトリエ創 絵画教室の作品を展示。(入場無料)

☎アトリエ創 倉林

☎090-1467-4129

京本千恵美ソロパントマイム 公演「ここはどこへ？」

とき 7月4日(土)午後6時30分～、5日(日)午後2時～

ところ 天シアター・やまんね(横



瀬町横瀬6371)

内容 昨年、東京・静岡・長野で行った、京本千恵美の装飾なしのむきだしのパントマイム。(前売り大人2,000円、中高生1,000円/当日大人2,300円、中高生1,300円)

☎秩父公演実行委員会 磯田

☎090-2145-1289

第7回秩父美術懇話会展

とき 7月7日(火)～12日(日)午前9時～午後5時(初日は正午から、最終日は午後3時まで)

ところ 芸術文化会館

内容 平成26年度各種美術展入賞作品を一堂に展示。(入場無料)

☎秩父美術懇話会事務局 倉林

☎24-1922

第4回西武線沿線 フォトコンテスト



昨年度の大賞作品

テーマ 西武線沿線地域のワンシーン

(観光名所・イベント・風景など)

応募期限 8月31日(月)まで

応募資格 応募カメラ、撮影時期に制限はありませんが、応募はアマチュアの方で、作品は応募者本人の未発表のものに限ります。

(応募は1人3点まで)

審査発表 入賞作品9点(予定)

10月中旬に入賞者へ通知します。

(11月初旬に表彰式を予定)

※応募方法、注意点などの詳細は、お問い合わせください。

☎豊島区役所文化観光課観光振興グループ(〒171-8422豊島区南池袋2-45-1豊島区役所本庁舎7階)

☎飯能市役所市民参加推進課

☎042-973-2626

国民年金金だより

国民年金の保険料免除制度

国民年金には、所得が少なく保険料を納めることが困難な場合に、本人の申請によって保険料納付が免除される「保険料免除制度」があります。

この制度は、本人とその配偶者および世帯主の前年の所得が一定の基準額以下の場合に承認され、保険料の全額が免除される「全額免除」のほかに、世帯の所得に応じて保険料の一部を納付して残りが免除される「一部納付(一部免除)」があります。この「一部納付(一部免除)」には、4分の1納付、2分の1納付、4分の3納付の3種類があります。(一部保険料が未納の場合、その期間の一部免除は無効(未納と同じ)になります。)

また、世帯主の所得が多いため

保険料免除に該当しない場合でも、30歳未満の若年者の方については本人および配偶者のみの所得で審査して基準を満たせば、保険料納付が猶予される「若年者納付猶予制度」があります。

これらの保険料免除期間(一部納付を含む)は、年金受給に必要な期間に算入されます。

免除の承認期間については7月から翌年6月までですが、全額免除または若年者納付猶予が承認された方が、申請時に翌年度以降も申請を行うことをあらかじめ希望された場合は、翌年度以降は改めて申請を行わなくても、継続して申請があったものとして自動的に審査を行います。

☎秩父年金事務所 ☎27-6560
市役所保険年金課国民年金担当
☎25-5201

吉田・大滝・荒川総合支所市民福祉課

吉田 ☎72-6082

大滝 ☎55-0863

荒川 ☎54-2395

ルールを守って正しく動物を飼いましょう!

犬や猫などの愛護動物を捨てた者は100万円以下の罰金に処せられます。

※この内容は、「動物の愛護及び管理に関する法律」で定められています。

DSC30 「羊山丘陵と武甲山資料館・ちちぶ銘仙館」



秩父盆地の川沿いに見られるひな壇のような地形は、荒川による砂礫層の堆積や浸食作用によってできた河成段丘で、高位段丘、中位段丘、

低位段丘の三段に分けられます。「羊山丘陵」は中位段丘で、礫層は約13万年前に堆積したものです。「武甲山資料館」はその羊山公園にあり、武甲山の石灰岩や植物・動物のことを紹介しています。西側の道を下ると、崖に段丘礫が見られ、絹織物が盛んだったことを詠んだ若山牧水の歌碑があります。羊山のふもとにある「ちちぶ銘仙館」では秩父絹の歴史を知ることができます。

秩父まるとジオパーク推進協議会事務局
(観光課内) ☎25-5209 ☎27-2627

ジオウオーキング 身近な歴史と地層を探る

とき 6月21日(日)午前10時～午後0時30分
(西武秩父駅集合・秩父鉄道秩父駅解散)
内容 身近な町並みを散策しながら、人々の歴史や大地の成り立ちを学ぶウオーキングです。

持ち物 飲み物等 参加費 500円(保険料含)
※参加の申し込みは、当日集合場所にて受け付けます。

秩父まるとジオパーク推進協議会事務局
(観光課内) ☎25-5209 ☎27-2627

「荒川のうた」で楽しむ ジオパーク秩父コンサート

秩父ジオパークと秩父周辺のコーラスグループのコラボレーションによるジョイントコンサートを開催します。

「荒川のうた」は、秩父の荒川源流から東京湾の河口までを流れる荒川とその風景、いのちの水をテーマとした、子どもから大人まで楽しめる150余曲の合唱曲集です。地域のすばらしい自然・歴史・文化・くらしを再確認しながら「荒川のうた」をお楽しみください。(入場無料)

とき 7月5日(日)午後2時開演
ところ 小鹿野文化センター大ホール
秩父まるとジオパーク推進協議会事務局(小鹿野町おもてなし課) ☎79-1100、秩父まるとジオパーク推進協議会事務局(秩父市観光課) ☎25-5209



事業者から、パソコンを立ち上げ、遠隔操作用の無料ソフトをダウンロードするよう電話で指示されま

消費者へのアドバイス
勧誘事業者は大手電話会社や現在利用しているプロバイダの関連会社のように誤認させる勧誘や、変更は遠隔操作でやるから簡単などというので、相談者の中にはプロバイダの変更契約であることを認識していない方もいます。

大手電話会社や現在利用しているプロバイダまたは関連会社であるかのように名乗り、「今より料金が安くなる」と電話で勧誘され、パソコンを遠隔操作してもらい変更したが、言われたように安くならなかった。解約を申し出たら高額な解約料金を請求された。払わなければならないか?というような相談が増えています。

相談急増!
プロバイダ勧誘トラブル
にご注意

消費生活センターからのお知らせ

悩んだり、迷ったり、困ったときは、お気軽に秩父市消費生活センターにご相談ください。

秩父市消費生活センター

☎25-5200
毎週月～金曜日
(祝祭日はお休み)
午前9時～
午後1時～4時

す。ダウンロードすると自分のデスクトップ画面が事業者のパソコンに表示され、IDとパスワードを伝えると事業者が変更操作をするというものです。

しかし、自分のパソコンを遠隔操作させることは、パソコン内の情報を事業者に自由に見ることを許したことになります。「安くなる」などの言葉には惑わされず、契約先、契約内容、従前の契約の解約料はいくらか、中途解約料はいくらか、具体的にいくら安くなるのか等、慎重に検討しましょう。

なお、通信サービス等の契約は、クーリングオフの適用はありません。



国指定の伝統工芸品へ

秩父銘仙こぼれ話



第2回は秩父銘仙と朝鮮通信使の関係についてお話しします。

朝鮮通信使とは、室町時代に日本が使者や文人墨客を朝鮮から招いた事に始まります。この時に、中国から朝鮮を経てお茶や焼物の技法も伝えられたといわれています。朝鮮の仏師や陶工も日本に数多く移り住みました。

秀吉による突然の朝鮮出兵で関係は悪化し途絶えていましたが、家康の命で復活し秀忠の代に再開されました。その後、徳川時代には12回の朝鮮通信使が実施されたのです。一行は、「正使」「副使」が「書記」「通訳」「僧侶」「書家」「画家」「漢方医学者」「易・暦学者」などを従えて500人ほどになり、日本の警護や荷役のための人数を合わせると2,000人を超える大行列になったといわれています。平均25年に一度のイベントであり、街道には、朝鮮の賢者を見ようと、おびただしい数の見物人が歓迎のために押し寄せました。滞在した宿では書家、画家が作品を多く残しています。

このように、昔の日本と朝鮮の関係は良好だったようです。考えてみれば、ほんの4〜5年前、ヨン様ブームで韓流が盛り上がり、紅白歌合戦で韓国のアイドルグル

ープが喝采を浴びていたのを思い出します。時の権者で様相は変わってしまうということでしょうか。

さて、朝鮮通信使は、まず、対馬に渡り、瀬戸内海を経由して大阪から淀川を上り京に入りました。続いて中山道、東海道を陸路として江戸までという経路です。左の図の船は、淀川を上るために紀州家が幕府に献上した川御座船の紀伊國丸といわれています。

船の寸法などを記録した古文書には、帆や旗など布類の記録があり、そこに秩父絹を羽織等に採用した記録が残されています。西陣織や加賀友禅などと並んで、

はつきりと「秩父絹」の文字が書かれていたのです。江戸時代、紀州藩御用達ブランドとして、秩父絹が京や大阪に流通していたという発見はとても驚きで、大変うれしく思いました。

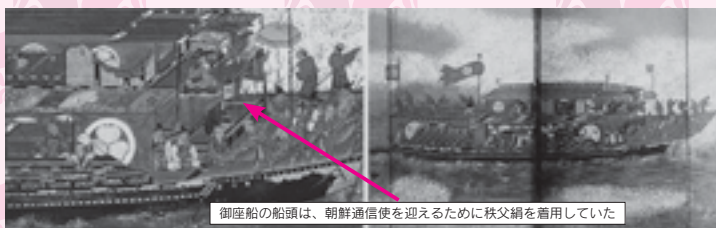

御座船の船頭は、朝鮮通信使を迎えるために秩父絹を着用していた

※図：朝鮮通信使御座船図屏風（大阪市立博物館蔵） 秩父絹の記述 大日本海志編纂資料第3部門 御船々諸網類（東京大学駒場図書館蔵）

埼玉県産業技術総合センター 製品開発担当 影山和則

がんばる商店街！

ナイトバザール265回

とき 6月20日(土)午後7時〜

サンパレード

今年もやっちゃいます！恒例のサンパ♪

ワインNightまつり

秩父の地酒を味わおう！

みどりの村がやってくる。

様々なブースで大盛り上がり！

ポテくまくんが遊びにくるよ！

秩父一シリーズ

サンパで何歩？

サンパに負けず、劣らず!!

その他、飲食ブースもあるよ。

●**ナイトバザールにお店を出そう**

参加者募集！ご希望の方は、安田（☎22-0511）へ

・**秩父屋台囃子実演会**

★**福引大会**

参加方法 ナイトバザールの福引会場へ市報のこのページをお持ちください。ナイトバザールの福引に1回参加できます。（1人1枚まで）

※市報はお返しします。景品はなくなり次第終了となります。詳しくはチラシにて。

※市報はお返しします。景品はなくなり次第終了となります。詳しくはチラシにて。

まで）

※市報はお返しします。景品はなくなり次第終了となります。詳しくはチラシにて。

見てー聞いてー遊ぼう！

チャレンジ祭り開催！

とき 7月5日(日)

午前10時〜午後4時

ところ ウニクス秩父内ザ・チャレンジ秩父周辺

秩父内外からさまざまなお店が出店！

・いろいろな景品が当たる抽選会を実施！（先着350人）

・親子で一緒に楽しめるチャレンジ検定！

チャレンジ祭りオリジナルのゲームで高得点を狙ってお好みのお菓子やおもちゃをGETしよう！

・誰でも楽しめる風船プールの登場！入場は無料で、遊びたい放題

★**出展者募集中！**

チャレンジ祭りでの物販、PRなどどんなことでもご相談ください。

☎080-4433-4225

（午前10時〜午後5時、火曜・水曜定休）

あめ薬師ストリートライブ開催

あめ薬師縁日にあわせて開催します。ぜひご来場ください。

とき 7月8日(水)

ところ 東町通り（歩行者天国）

☎東町商店街協同組合

松本 ☎22-1046

※交通規制あり（午前10時〜午後9時）

たばこのポイ捨て・歩きたばこは止めましょう！

たばこは喫煙所で！ 携帯灰皿といっしょにマナーと良心を携帯しましょう



木暮 彩晴 ちゃん
「兄ちゃん、だいすき♡」
(上宮地町)



横田 飛珠 くん
「ボール遊びダイスキ♡」
(山田)



小崎 心菜 ちゃん
「ごはんだいすき♡
おかわり常連!!」
(上町)



小池 宏武 くん
「わが家の食いしん坊」
(下影森)



応募方法

1～1歳半程度のお子さんの写真を同封し（メールの場合は、500KB以上の画像を添付）、住所・保護者の方のお名前・電話番号・お子さんのお名前（ふりがな）・性別・生年月日を明記のうえ、秘書広報課（✉hisyo@city.chichibu.lg.jp）までご応募ください。
抽選に漏れた方も、2歳になる月まで再抽選します。

夢をかなえる 未来にはばたく

秩父地域の高校

秩父高校 土曜講座始まる！

(秩父高校)



4月18日に土曜衛星講座と土曜特別講座の開講式が行われ、今年度の土曜講座がスタートしました。

1年生の土曜衛星講座は、大手予備校の授業をスクリーンに映して視聴覚室で行われ、英語・数学・国語の3教科の受講生は延べ480人を超えます。受験対策を中心とした講義内容は、成長への一助となります。



2年生の土曜特別講座は、木の香りがする図書館研修室を中心にセミナー室なども利用しながら、英語・数学・国語から始まり、2学期以降は地歴・公民科や理科も加えて9科目で行われます。90分の講義ですが、生徒たちは真剣に集中して取り組んでいます。英語・数学・国語だけでも、延べ500人近くの受講生がいる人気ぶりです。

教員の熱い講義は、生徒のやる気を引き出し、一歩先の自分へと導きます。

市民文芸

俳句

竹内 弥太郎 選

清貧という語も死語か昭和の日
行く春や地獄極楽絵図褪せて
満州に散りたる叔母や春の雪
筈を掘るも日課の山棲まい
ふる里は母在りてこそ晶子の忌
山寺の天にあふれて糸ざくら
子らの声堤に響き土筆摘む
綿菓子のごとき浮き雲春祭
さりげなく寄り添う女の手のぬくし
水温む草木の息吹き満身に

吉田久長 齋藤 大仙
近戸町 須田 真弓
中 町 内田 定男
上吉田 山口 富江
道生町 福田 みつ
下影森 山口千代子
熊木町 新井トミエ
黒谷 中村 美代
上影森 坂東 光枝
小 柱 清水喜美子

（評） 今回の作品は、世の変遷につれての世相への思いを詠ったものと、春を迎えての命の息吹を詠んだものが多く見られました。大仙さんは「昭和の日」に改めて時代を考え、定男さんは満州への思いを馳せ、真弓さんは、地獄極楽図に時代の流れを捉え、みつさんは、母への思いを深めました。年齢を重ねても働き続ける富江さん。山寺の枝垂桜や春祭に天の広がりを感じる、千代子さんや美代さん。子どもの声や草木の息吹に、活力を抱くトミエさんや喜美子さん。その中で光枝さんは、人のやさしさに触れています。
※次回7月号は短歌を掲載します

俳句、短歌の応募は、住所・お名前（ふりがな）を明記のうえ、必ず官製はがきで秘書広報課までお送りください。1通に2句または2首まで、各1通までです。

俳句 6月末締切→8月号に掲載
短歌 7月末締切→9月号に掲載



5月16日・17日に、道の駅ちちぶ臨時駐車場に舞台を設置して「第3回平成秩父座公演（兼）第33回秩父歌舞伎正和会定期公演」が開催されました。

神楽や獅子舞、歌舞伎などの地域で受け継がれてきた伝統芸能が一堂に会して演じられ、訪れた方々を魅了しました。



STRIDER CUP 2015

4月12日、「ストライダーカップ2015第1戦埼玉秩父ラウンド」が秩父滝沢サイクルパークで開催されました。ストライダーカップとは、2歳から参加できる世界最年少の自転車レースです。秩父ラウンドを皮切りに全国各地で行われます。

滝沢サイクルパークに全国から約450人のちびっこライダーが集結し、涙あり笑いありの熱戦を繰り広げました。



秩父商栄組合が牧水の滝に金魚を寄贈

3月24日、秩父商栄組合（澤井清市組合長）から金魚1,000匹が寄贈され、羊山公園「牧水の滝」に放流していただきました。同組合は創設約300年を数え、羊山公園の桜や芝桜の開花時期に合わせて、毎年、金魚を寄贈していただいています。

園地の池を悠々と泳ぐ姿は、春の秩父路に彩りを添え、羊山公園を目指す方々の目を楽しませていました。

元気でプラチナ婚を迎えます



浅見正哉さん・ツヤさん夫妻（柳田町）は、平成27年で結婚70周年（プラチナ婚）を迎えます。

正哉さんは巻物に絵や歌を描くのが得意で、ツヤさんも巻物で手紙をもらったことがあるそうです。二人とも穏やかな笑顔が印象的で、けんかをしたことがないと話していました。

これからも、元気で仲良く過ごしてください。

消防団大滝荒川方面隊に女性団員入団！



秩父市消防団大滝荒川方面隊として初めて、女性団員11人が入団しました。4月17日には秩父消防署南分署で救急救命講習と訓練礼式の指導を受けて基礎知識を学びました。今後は女性隊として火災予防広報活動などを行う予定です。



交通死亡事故「ゼロ」継続1260日達成！

4月24日、吉田交通安全母の会は、交通安全に貢献した他の関係団体と併せて、埼玉県警察本部交通部長から感謝状が小鹿野警察署で贈呈されました。

小鹿野警察署管内（小鹿野町・吉田地域）では、平成23年10月9日以降交通死亡事故「ゼロ」を継続し、平成27年3月21日に「継続」1260日を達成しました。

お知らせ

のページ

HP ホームページを参照

1 埼玉県小児救急電話相談 受付時間が拡大されました

4月1日から、日曜・祝日・年末年始の受付時間が拡大されました。
変更前 午前9時～翌午前7時
変更後 午前7時～翌午前7時
※小児救急電話相談について、詳しくは22ページをご覧ください。
問 埼玉県医療整備課地域医療対策担当
☎048-830-3538

2 「子どもの人権110番」 強化週間

法務局職員や人権擁護委員が、子どもをめぐるさまざまな人権問題について、専用相談電話による相談を実施します。（秘密は厳守します。）
とき 6月22日(月)～28日(日)午前

8時30分～午後7時（27日(土)・28日(日)は午前10時～午後5時）
専門相談電話番号
☎0120-007-110

問 さいたま市法務局人権擁護課
☎048-859-3507
市では人権啓発用のビデオやDVDを無料で貸し出していますので、お気軽にご利用ください。
問 総務課 ☎22-2251

3 水洗便所改造資金貸付制度

市では、くみとり便所から水洗トイレへの改造等で公共下水道に接続する場合に、一定の条件を設けて貸し付けを行っています。
貸付金額 40万円まで
貸付金利率 年利3%
※貸付条件など、詳しくはお問い合わせください。
問 下水道課 ☎25-5218

4 雇用創出を目的とした 各種セミナーを開催します

秩父市雇用創造協議会では、昨年7月から雇用の創出を目的として、求職者および事業主向けに就職支援や自己スキルの向上等に繋がるセミナーを実施しています。受講料は無料で、今年度も6月から開催予定です。詳しくは協議会から開催予定で、ご確認ください。
問 秩父市雇用創造協議会
☎26-7301 FAX 26-7302
HP 「秩父市雇用創造」で検索！

5 埼玉県介護支援専門員 実務研修受講試験

介護支援専門員（ケアマネジャー）の資格取得に必要な、実務研修を受講するための試験です。
とき 10月11日(日)

ところ 日本工業大学ほか
※受験案内は、県秩父福祉事務所（桜木町）、秩父市社会福祉協議会の各事務所、市役所高齢者介護課および吉田・大滝・荒川総合支所市民福祉課にて配布
申・問 7月8日(水)（当日消印有効）
までに郵送（簡易書留）で埼玉県社会福祉協議会（☎048-824-3111）へ

6 秩父高校図書館を 地域開放しています

一般市民の方も高校の図書館で読書ができます。ぜひご利用ください。
とき 5月～平成28年2月の土曜日、午前9時30分～午後4時
※毎週ではありませんので、開館日は☎または☎で確認ください。
ところ 秩父高校図書館1階図書室
内容 蔵書の閲覧（貸し出しは行いません。）
その他 静かにご利用ください。館内での飲食は禁止です。
問 秩父高校 ☎22-3606
HP 「秩父高校」で検索

広告

広告

7 農薬散布を実施します

水稲の病害虫防除のため、太田、伊古田、小柱、蒔田、田村にて、ラジコンヘリコプターによる農薬散布を行います。

とき 7月2日(木)

午前4時30分～8時ごろ

問い合わせ農協営農経済部

☎63-2020

市役所農政課 ☎25-5210

募 集



8 税務職員(国家公務員)募集

受験資格

①平成27年4月1日において高校または中等教育学校を卒業した日の翌日から起算して3年を経過していない者および平成28年3月までに高校または中等教育学校卒業見込みの者

②人事院が①に掲げる者に準ずると認める者

試験の程度 高等学校卒業程度

試験申込期間 インターネット申込(原則)：6月22日(月)午前9時

～7月1日(水)、郵送または持参申込：6月22日(月)～24日(水)

第一次試験日 9月6日(日)

第二次試験日 10月14日(水)～23日(金)のいずれか1日

☎インターネット申込について：人事院人材局試験課 ☎03-3581-5311 (内線2332)、右記以外：関東信越国税局人事第二課試験係 ☎048-600-3111 (内線2097)

教室・講座

9 早起きソフトテニス教室

とき 7月18日～8月9日の毎週土・日曜日、午前6時～8時(全8回)

ところ 羊山テニスコート

対象 中学生以上

定員 60人

参加費 1,000円(保険料ほか)

☎・☎秩父ソフトテニス連盟

松島 ☎080-1132-7523

木村 ☎090-2435-4661

10 市民弓道教室

とき 7月24日～8月28日の毎週火・金曜日、午後7時～9時(8月14日を除く全10回)

※初回は午後6時30分集合受付

ところ 第1弓道場

対象 市内在住・在勤・在学者(初心者歓迎)

定員 30人

参加費 2,000円(テキスト代ほか、当日集金、全10回分)

※道具は弓道連盟で用意しますが、お持ちの方は持参してください。

☎7月15日(水)までに秩父市弓道連盟会長 新井 (☎22-4139、FAX 26-6366)へ

11 サッカースクール

とき 毎週火・水・木曜日、午後6時～7時30分

ところ 尾田中学校グラウンド

対象 8歳～12歳

☎NPO法人秩父地域スポーツクラブ 清水

☎080-5069-5982

12 NPOハート秩父によるパソコン教室・相談会

●第16回ハートエクセル教室

とき 7月3日～24日の毎週金曜日、午前10時～正午(全4回)

ところ ふれあいセンター

対象 原則として、秩父郡市在住の身体障がい者および高齢者

定員 7人

参加費 3,500円(教材費含む)

●ハートネットサロン

とき 毎週火曜日午後2時～4時

ところ ふれあいセンター

内容 インターネット体験、相談会

年会費 6,000円

☎NPOハート秩父(IT事業部) 今井・中畝 ☎25-1026

HP 「ハート秩父」で検索!

広告

広告

13 夏休み親子水中運動教室



とき 7月25日
 ～8月8日の毎週
 土曜日、午前10時
 ～正午(全3回)

ところ 温水プール

内容 親子で楽しく水中運動をしながら水に親しむ教室

講師 日本水泳連盟公認指導員

釜屋 恵美子先生

対象 年少3歳児(平成27年度以上の未就学児と保護者)

定員 15組30人(先着順)

参加費 1組1,000円

申・團 6月21日(日)午前9時から窓口または☎で温水プール(☎22-7411)へ

14 スポーツ吹矢教室

とき 毎月第2・3・4の土曜日、午後7時～9時

ところ 秩父高校体育館内卓球場

対象 20歳以上(高齢者歓迎)

参加費 月500円(参加時に集金)

團 NPO法人秩父地域スポーツクラブ 清水

☎080-15069-5982

15 赤十字救急法講習会

①基礎講習②救急員養成講習

とき ①8月22日(土)②8月23日(日)・29日(土)午前9時30分～午後5時10分

※救急員養成講習は基礎講習検定合格者を対象に実施します。どちらか一方のみの受講はできません。

ところ 福祉女性会館

内容 ①一次救命処置の基本

②応急手当の方法

講師 日本赤十字社救急法指導員

対象 満15歳以上で、全日程参加できる方

定員 20人(応募者多数の場合には抽選)

受講料 3,200円(教材費等)

申・團 7月17日(金)までに☎で社会福祉課(☎25-15204)へ

16 武甲山資料館特別展示

「ミヤマスカシユリ」



武甲山の貴重な植物の保護増殖に取り組みむ秩父太平洋セメント(株)のご協力で、開花期間に限り、「ミヤマスカシユリ」の展示を行います。ミヤマスカシユリは、武甲山で発見された植物で、県の絶滅危惧種となっています。

とき 7月上旬から約1週間の予定です。

※天候による変更がありますので、お問い合わせください。

開館時間 午前9時～午後4時

休館日 火曜日

入館料 大人 200円

小中学生 100円

團 武甲山資料館☎24-7555

HP 「武甲山資料館」で検索!

17 写真展 雲取山の自然

(草花・樹木の花)

とき 7月21日(火)まで

ところ 山里自然館(道の駅あらかわ隣)

内容 新井信太郎氏撮影・雲取山の草花78点、樹木の花60点

入館料 無料

團 秩父の環境を考える会山里自然館☎54-0022(道の駅あらかわ)

18 中村児童館・高齢者憩いの家 児童館まつり

とき 7月4日(土) 午前10時～午後2時

内容 ミニ御輿、屋台の曳き廻し、中近屋台ばやし保存会による実演・指導、くじびき、金魚すくい、バザー、ゲーム大会など

※駐車場に限りがありますので、徒歩、自転車でお越しください。

團 中村児童館・高齢者憩いの家 ☎22-0713

広告

19 秩父地域「保健医療福祉専門職ネットワーク化推進事業」研修会

とき 7月25日(土)午後1時30分
開場、2時開演
ところ 歴史文化伝承館2階ホール
テーマ 今から考えよう！「あなたはどこで最期を迎えたいですか？」—その選択を私たちが支えます—

講師 市立病院 勅使河原正敏院長(病院・施設の連携について)ほか4人が、施設・在宅・病院での看取りについて講演します。

対象 一般市民および専門職
入場料 無料

秩父専門職連携推進会議事務局(介護老人保健施設ピッラ・ベツキア) 石原☎22-7026

20 子育てセミナー

とき 7月14日(火)

午前10時15分～11時45分

ところ 福祉女性会館第5会議室
テーマ 「変わる時は成長期(反抗)」

参加費 200円

家庭倫理の会熊谷市秩父支部
池田☎080-5453-3576

21 親子ウォークラリー

スポーツ推進委員が企画した親子で参加できるウォークラリーです。
とき 7月12日(日)午前8時30分

集合、正午終了予定(小雨決行)
集場所 羊山Bグラウンド(芝桜の丘、ふれあい牧場の隣)
コース 羊山Bグラウンドを出発し、チエックポイントを周りながらクイズを行い、出発地点に戻ります。その後、羊山公園馬場で乗馬体験も予定しています。(雨天の場合、乗馬体験は中止となる場合があります。)

対象 5歳～小学6年生の親子
定員 60人(原則2人1組、30組まで、定員になり次第締め切り)
参加費 1人500円(保険料、参加賞等、当日集金)

6月30日(火)までに☎で市民スポーツ課(☎25-5230)へ

22 第2回アユ釣り選手権 in 秩父cup

とき 6月21日

(日)午前6時受付

(予備日:28日(日))

ところ 柳大橋おとり店前

内容 予選、決勝、表彰式、お楽しみ抽選会

定員 100人(先着順)
参加費 3,000円(おとり、参加賞、キャップ、保険料含む)

※当日徴収、釣券は別途

秩父漁業協同組合☎22-0460
※当組合ブログからも申し込み可
HP「秩父漁業協同組合」で検索!

23 市民初心者ソフトバレーボール教室

とき 6月14日(日)

午前9時30分～午後4時
ところ 文化体育センター第2アリーナ

内容 プレーの基礎基本、ルール説明、模擬試合等

対象 市内在住・在勤・在学者、連盟が認めた者

定員 50人(先着順で締め切り)
参加費 300円

秩父ソフトバレーボール連盟
☎cbsvr@yahoo.co.jp

24 下吉田でカプトエビを観察し名所旧跡を歩く会

とき 6月下旬は、吉田地区でもカプトエビやホウネンエビを観察できます。それらを観察後、芭蕉句碑、田中千弥旧宅、万松寺(坂東彦五郎墓)、貴布祢神社、金剛院(秩父平氏一族墓)などをハイクします。(4km程度)

とき 6月21日(日)

午前9時集合～正午

集場所 下吉田布里田中区八坂セーントー

※車数台駐車可。バス参加の場合、午前9時西武秩父駅発・吉田元気村行、田中橋下車

対象 一般(参加無料)

秩父NPO法人秩父の環境を考える会地球部長 内藤☎23-7531

25 第16回国埼玉環境大賞受賞記念報告会

3月20日に知事公館で行われた「彩の国埼玉環境大賞」に、秩父地区から優秀賞2点、奨励賞2点が受賞しました。受賞対象の概要と、今後の活動方針とするための報告会を開催します。

とき 6月28日(日)午後1時30分～3時30分(午後1時～受付)

ところ 歴史文化伝承館1階研修室

発表者 受賞者および代表計4人

対象 一般(参加無料)

秩父NPO法人秩父の環境を考える会事務局 内藤☎23-7531

26 第6回和楽会 端唄おさらい会

端唄は三味線伴奏で歌う2分位の音楽で、幕末から昭和初期まで、主に都市で流行りました。民謡、謡曲、長唄、常盤津や清元の間かせどころを抜粋したもの、和歌に節をつけたものや、陽気に手拍子で歌えるものまで様々です。今回は春夏の端唄2曲を演奏します。

とき 6月27日(土)午後1時15分

開場、1時30分開演、3時30分頃終演予定

ところ 有隣倶楽部離れ屋「菊の間」(長瀬町)

入場料 無料

和楽会事務局

☎090-12738-5065

27 秩父市・豊島区スポーツ交流 クレー射撃大会

とき 7月19日(日)午前7時30分
〜受付、8時〜射撃開始

ところ 東松山百穴射撃場

種目 トラップ射撃・スキート射撃、各100個撃ち

対象 市内在住・在勤の方で散弾銃を所持し、初心者の方

定員 トラップ、スキート各20人(定員になり次第締め切り)

参加費 8,000円(クレー代、保険料を含む)

賞品 優勝・参加賞

秩父クレー射撃協会 長島
☎510532

28 大滝チャレンジスクール

とき 8月8日(土)〜12日(水) (4泊5日)

ところ 大滝げんきプラザ

内容 ハイキング、天体観察、溪流釣り、七宝焼、林業体験、まじゅう作り、キャンプファイア、屋外炊事等

対象 小学4年生〜中学生

定員 50人(抽選)

参加費 14,000円程度

☎7月1日(水)〜10日(金)に、はがき(郵便番号・住所・氏名・電話番号・学校名・学年・性別を明記)を、大滝げんきプラザ(〒369-11901大滝5944-2、☎55-0014)へ

29 糸をはく虫お蚕様 卵から生糸まで

とき 【飼育展示】(3齢稚蚕から飼育) 6月25日(木)〜7月20日(月)
【総合展示】 6月25日(木)〜10月11日(日)、どちらも午前10時〜午後5時

ところ 山里自然館(道の駅あらかわ隣)

内容 蚕の歴史・形態・解剖図・生活史、生糸の科学、蚕40日間の記録写真(入館無料)

対象 秩父の環境を考える会山里自然館☎5410022(道の駅あらかわ)

30 後藤みどり先生講演会 「バラのある暮らし」

とき 7月12日(日)午前10時〜正午

ところ ちちぶ銘仙館

内容 NHK趣味の園芸講師・後藤みどり先生による講演会。こもれびに咲くバラ、バラ模様の銘仙、など。

定員 20人(申し込み多数の場合は抽選)

参加費 1,000円(入館料含む)

☎6月20日(土)から左記へ

秩父こもれびの庭
富田☎090-5809-0978
神田☎080-1139-6834

31 彩の国ふれあいの森

●秩父鉱山めぐり
とき 7月25日(土)、8月8日(土)

対象 午前10時〜午後4時
小学生以上(小学生は保護者同伴)

定員 15人(先着順)

参加費 一般 2,000円
小学生 1,500円

●原生林トレッキング
とき 8月1日(土)

内容 午前10時〜午後3時30分
シオジやカツラなどの大木、シオジの群生地が見られる原生の森をトレッキング(片道約2km)

対象 小学生以上(小学生は保護者同伴)

定員 10人(先着順)

参加費 1,000円(温泉入浴券付)

☎5610026
彩の国ふれあいの森管理事務所

33 みどりの村

●ジャガイモ掘り体験
とき 6月28日(日)午前10時〜正午

ところ みどりの村収穫体験広場

定員 20人(抽選)

参加費 1,000円

申込期限 6月19日(金)(必着)

●そば打ち体験
とき 7月19日(日)午前10時〜正午

ところ みどりの村若者センター

定員 28人(抽選)

参加費 1,000円

申込期限 7月10日(金)(必着)

☎・問 往復はがき(催し名・参加者全員の住所・氏名・連絡先・年齢を記入)を、みどりの村管理事務所(〒368-0101小鹿野町下小鹿野27☎7513441)へ

32 芸術文化会館での催し

| とき | 内容 | ところ |
|--|--|--------|
| 毎週金曜日 午前10時〜正午 | 赤岩智恵子『薔薇の微笑絵画教室』 ※生徒募集中 | 会議室3 |
| 6月21日(日)・26日(金)、 7月17日(金)・19日(日) 午後1時〜4時 | 海野俊雄 『金工教室〜手作り作品〜』 銀の指輪・小皿等を作ります | 会議室2・3 |
| 6月25日(木)、 7月16日(木) 午後1時〜5時 | 福田久美子『押し花教室』 | 会議室3 |
| 6月28日(日)、 7月5日(日)・12日(日) 午後3時〜5時 | 木村好一『子ども絵画教室』 ※生徒募集中 (対象:幼児・小中学生) | 会議室3 |
| 7月11日(土) 午前9時〜午後5時 | ミル・フルールnora 河崎妙子 『押し花教室』 (途中昼休みあり) | 会議室3 |

休館日 月曜日(祝日にあたる場合はその翌日)

開館時間 午前9時〜午後5時

「各種作品展などに芸術文化会館をご利用ください」
皆さんの作品発表の場や作品制作の活動の場として、展示室・会議室の貸し出しを有料で行っています。個展、仲間展など各種作品展会場として、ぜひご利用ください。

☎芸術文化会館☎22-2406

6・7月の無料相談室

市民生活課の無料相談

☎25-5200

| 相談名 | とき・ところ |
|------------|---------------------------------|
| 消費生活(多重債務) | 月～金曜 9時～12時・13時～16時 秩父市役所(※) |
| 法律 | 7月1日(水)・16日(木) 10時～15時 秩父市役所(※) |
| | ※電話予約が必要。6月22日(月)9時から受付、各日先着10人 |
| 人権 | 毎月第2・4水曜 13時～16時 秩父市役所(※) |
| | 6月17日(水) 13時～16時 荒川総合支所 |
| | 7月15日(水) 13時～16時 吉田総合支所 |
| 行政 | 6月15日(月)、7月27日(月) 秩父市役所(※) |
| | 7月6日(月) 吉田総合支所(振興会館) |
| | 6月22日(月)、7月27日(月) 大滝総合支所 |
| | 6月8日(月)、7月13日(月) 荒川総合支所 |

| 相談名 | とき・ところ |
|-------|---|
| 市民 | 第2・4木曜 13時～16時 |
| 行政手続 | 6月9日(火)、7月14日(火) 13時～15時 |
| 登記 | 6月17日(水)、7月15日(水) 13時～15時 |
| 税務 | 7月6日(月) 10時～12時 |
| 不動産 | 6月18日(木)、7月16日(木) 10時～12時 ※電話予約が必要。 埼玉県建協会秩父支部 ☎24-1774 |
| 女性 | 6月23日(火)、7月28日(火) 13時～15時 |
| 労働・年金 | 6月12日(金)、7月10日(金) 13時～15時 |

※秩父市役所の相談会場は歴史文化伝承館です。(消費生活:4階、法律:5階、その他:1階)なお、相談日が祝日の場合はお休みです。

秩父市役所(※)

| 相談名 | 相談日・内容・問い合わせ |
|-----------------|--|
| 子育て | 月～金曜 9時～16時 秩父市子育て支援センター ☎22-7282 ☎22-0723 吉田子育て支援センター ☎77-1145 ☎77-1148 |
| 子どもについての心配ごと | 月～金曜 8時30分～17時15分 家庭児童相談室(社会福祉課) ☎25-5204 |
| DVについて | 月～金曜 8時30分～17時15分 社会福祉課 ☎25-5204 ※吉田・大滝・荒川総合支所市民福祉課でも実施 |
| 身体障がい者について | 月～金曜 9時～17時 フレンドリー(カナの会) ☎22-7785 ☎22-7055 |
| 知的障がい者・障がい児について | 月～金曜 9時～17時 フレンドリー(清心会) ☎21-7171 ☎24-9963 |
| 精神障がい者について | 月～金曜 9時～17時 ※祝日も開催 生活支援センター「アクセス」 ☎24-1025 ☎24-1026 |
| 障がい者の就労・生活 | 月～金曜 9時～17時 秩父障がい者就労支援センター「キャップ」 ☎21-7171 ☎24-9963 |
| いじめ・不登校等 | 月～金曜 9時～17時 教育相談室 ☎22-2228 |
| 法律 | 毎月第2・4木曜 13時～16時(要予約) 秩父地方庁舎内 ☎048-830-7830 |
| 人権 | 月～金曜 8時30分～17時15分 さいたま地方方法務局 秩父支局 ☎22-0827 |
| | 人権擁護委員による相談 火曜(第5週を除く)9時～16時 |
| 結婚 | 6/13(土)、7/11(土) 13時～16時 ※完全予約制(先着8人) いきがいのセンター 秩父市社会福祉協議会 ☎22-1514 |
| 心配ごと | 7/16(木) 13時～16時 福祉女性会館 |

| 相談名 | 相談日・内容・問い合わせ |
|----------------------|---|
| 不動産 | 6/18(木)、7/16(木) 13時～15時 事前に☎で予約 地場産センター3階 埼玉県建協会秩父支部 ☎24-1774 |
| 公証相談 | 月～金曜 9時～17時 ※事前に☎で予約 秩父公証役場 秩父公証役場 ☎23-3788 |
| 内職 | 月～金曜 9時～16時 ジョブプラザちちぶ(地場産センター3階) ☎24-5222 |
| 職業 | 月～金曜 9時～17時 ジョブプラザちちぶ ☎24-5222 第3水曜 10時～15時 吉田総合支所 商工課 ☎25-5208 |
| 中小企業者向け金融よろず | 7/8(水)13時～16時30分 ※前々日までに☎で要予約 商工課(地場産センター3階) 商工課 ☎25-5208 (相談:埼玉県信用保証協会) |
| 労働相談・メンタルヘルス(各機関の相談) | ●秩父保健所 ☎22-3824 子どもから大人までの心の健康相談 電話相談:月～金曜9時～17時 精神科医師による相談:要予約 ●埼玉県労働相談センター ☎048-830-4522 電話労働相談:月～金曜、9時～17時 |

※相談日が祝日の場合はお休みです。

かしこい就職方法教えます

就職したいすべての方を対象とした就職相談を無料で行います。
とき 6月17日(水)、7月1日(水)・15日(水) 午前10時～
ところ 秩父労働者福祉センター(国道140号沿い、秩父第一小前)
定員 5人(1人45分、要予約)
予約専用ダイヤル(キャリアセンターランチ等事業事務局)
 ☎048-711-4547
 ☎商工課 ☎25-5208

図書館だより

秩父図書館の催しもの

●おはなし会(約30分)
とき 6月13日(土)(とりのみじい ほか)
 6月27日(土)(マーシャとくま ほか)
 7月11日(土)(ふしぎなたいこ ほか)
 午後2時～
ところ 2階視聴覚室
対象 4歳以上の幼児から小学校低学年の児童

●あかちゃんとママの楽しいお話会(約20分)
 親子で、「絵本」や「わらべ唄」「手遊び」などを楽しむ会です。お話会の後は、午後1時まで「おしゃべりタイム」として会場を開放します。
とき 6月17日(水)午前11時～
ところ 2階視聴覚室
対象 0歳～3歳のお子さんとその母親
 ◎保健センターの4か月児健診で配布した「絵本の引換券」をお持ちの方は、「母子手帳」と一緒にお持ちください。

荒川図書館の催しもの

●映画会
とき 6月20日(土)午後2時30分～
ところ 荒川公民館軽運動室

上映作品 アニメ「幽霊屋敷でケーキはいかが?」(22分)、ほか1本
 ●ピヨピヨタイム(約30分)
とき 6月9日(火)、7月14日(火)午前11時～
ところ ネットコミュニケーションルーム
対象 幼稚園・保育園に入る前のお子さんと保護者

移動図書館車の巡回予定

●上吉田塚越 風間商店前(午後2時30分～3時) 6月30日(火)
 ●荒川西小学校職員駐車場(午後1時～2時) 7月2日(木)
 ◎大雨等悪天候により、巡回できない場合があります。
 ◎貸し出しには『図書館利用カード』が必要です。利用カードがない方はその場で発行しますので、身分証明書をお持ちください。
 ◎貸出期間は次回巡回日までです。

秩父図書館(午前10時～午後6時) 上町3-6-27 ☎22-0943
 荒川図書館(午前9時～午後5時) 荒川日野66-2 ☎54-1034
 秩父図書館吉田分館(午前9時～午後5時) 下吉田6569-1 ☎77-1100
 秩父図書館大滝分館(午前9時～午後5時) 大滝945 ☎55-0033

※図書館休館日は「くらしのカレンダー」をご覧ください。

担当部署が不明の場合や“緊急”の場合は、「おきがるコール」へご連絡を!

☎26-1133(専用電話)

■すこやか相談

お子さんのしつけ、ことば、運動発達等、子育てに心配・不安のある方は、ご相談ください。

| | |
|------------|--------------|
| 日 7月17日(金) | 内 ことばの相談 |
| 日 7月28日(火) | 内 心理相談 ※保育あり |
| 日 7月29日(水) | 内 運動発達相談 |

場 秩父保健センター **申** 予約制ですので、相談希望のある方は秩父保健センターへ電話または窓口にて

予防接種のお知らせ

■対象者が変わりました！

○高齢者肺炎球菌予防接種

高齢者肺炎球菌予防接種が予防接種法で定める定期予防接種となりました。平成27年度の対象者は下記の表のとおりです。

| |
|---|
| 65歳：昭和25年4月2日～昭和26年4月1日生まれ |
| 70歳：昭和20年4月2日～昭和21年4月1日生まれ |
| 75歳：昭和15年4月2日～昭和16年4月1日生まれ |
| 80歳：昭和10年4月2日～昭和11年4月1日生まれ |
| 85歳：昭和5年4月2日～昭和6年4月1日生まれ |
| 90歳：大正14年4月2日～大正15年4月1日生まれ |
| 95歳：大正9年4月2日～大正10年4月1日生まれ |
| 100歳：大正4年4月2日～大正5年4月1日生まれ |
| 満60歳以上65歳未満の方で、心臓・腎臓・呼吸器の機能に身体障害者手帳1級程度の障がいのある方 |

※既に肺炎球菌ワクチンを接種したことがある方は定期接種の対象とはなりません。

日 平成28年3月31日(木)まで

費 2,000円 (助成額4,500円) ※期限を過ぎると全額有料。(生

涯1回限り、指定医療機関窓口で支払い)

※生活保護世帯および中国残留邦人等支援受給の方は無料
申 各保健センター窓口へ。接種に必要な書類を配布します。

○水痘(水ぼうそう) 予防接種

対 1歳～3歳に至るまで (2回接種)

※水痘にかかったことがある、1歳から3歳の間に既に2回接種しているお子さんは定期接種の対象とはなりません。

費 無料 **申** 母子健康手帳を持参し、各保健センター窓口にて申し込み。接種に必要な書類を配布します。

■集団予防接種 13:30～14:15受付

○BCG(予約は必要ありません)

日 6月26日(金)、7月28日(火) **場** 秩父保健センター

対 生後5か月～1歳に至るまで

※至るまで…誕生日前日を示します

持 母子健康手帳、予診票、必要に応じて診断書

■指定医療機関で受けられる予防接種

○麻しん風しん

対 第1期…1歳～2歳に至るまで

第2期…小学校就学前の1年間 (平成21年4月2日～平成22年4月1日生)

※2期該当者が無料で接種を受けられるのは、平成28年3月31日(木)までです。早めに接種を受けましょう。

■三種混合ワクチンについて

規定の回数(4回)がお済みでない場合は、保健センターまでお問い合わせください。

問い合わせ先

秩父保健センター ☎22-0648

※駐車場が満車の場合は第2駐車場をご利用ください。

吉田保健センター ☎77-1112

大滝保健センター ☎55-0102

荒川保健センター ☎54-2231

休日急患当番医

●秩父郡市医師会

【初期救急医療】 入院の必要がなく比較的軽い症状の患者に対応

| 休日診療所 【診療時間：午前10時～午後5時】 | 在宅当番医 【診療時間：午前9時～午後6時】 |
|----------------------------|--|
| 6月14日 | 小鹿野中央病院 (診療科はお問い合わせください) 小鹿野町 ☎75-2332 |
| 21日 | 健生堂医院 (外・内) 東町 ☎22-0270 |
| 28日 | 小鹿野中央病院 (診療科はお問い合わせください) 小鹿野町 ☎75-2332 |
| 7月5日 | 横田内科・呼吸器科クリニック (内・呼) 小鹿野町 ☎72-7447 |
| 12日 | 小鹿野中央病院 (診療科はお問い合わせください) 小鹿野町 ☎75-2332 |
| 19日 | 金子医院 (内) 皆野町 ☎62-0039 |
| 20日 | 松本クリニック (内) 日野田町 ☎22-3000 |

※平日、休日の救急医療体制については秩父郡市医師会の☎でもご確認いただけます。

※医療機関の都合で変更になることがあります。秩父消防本部 (☎21-0119) でご確認ください。

【二次救急医療】

入院治療を必要と思われる救急患者、救急車にて搬送された重症救急患者に対応

| 【診療時間：午前8時30分～翌日午前8時30分】 | | |
|--------------------------|--------|--------------|
| 6月14日 | 秩父病院 | 和泉町 ☎22-3022 |
| 21日 | 秩父市立病院 | 桜木町 ☎23-0611 |
| 28日 | 皆野病院 | 皆野町 ☎62-6300 |
| 7月5日 | 秩父病院 | 和泉町 ☎22-3022 |
| 12日 | 皆野病院 | 皆野町 ☎62-6300 |
| 19日 | 秩父市立病院 | 桜木町 ☎23-0611 |
| 20日 | 皆野病院 | 皆野町 ☎62-6300 |

※午後6時以降は必ず電話で確認のうえ受診してください。

平日夜間小児初期救急

| 曜日 | 病院名 | 電話 |
|--------|----------|----------|
| 月曜 | あらいクリニック | ☎25-2711 |
| 水曜 | 秩父病院 | ☎22-3022 |
| 火・木・金曜 | 秩父市立病院 | ☎23-0611 |

受付時間 午後7時30分～午後10時 (祝日は行いません。)

※必ず電話で確認のうえ受診してください。

埼玉県精神科救急情報センター

夜間・休日において、精神疾患を有する方やその家族などから緊急的な相談を電話で受け付けます。

電話番号 048-723-8699

(ハローキューキュー)

受付時間 平日 (月～金曜)：午後5時～翌午前8時30分

休日 (土曜・日曜・祝日)：午前8時30分～翌午前8時30分

埼玉県小児救急電話相談

電話番号 #8000 (シャープ8000番)

※NTTプッシュ回線の場合

048-833-7911

※I.P・ひかり・ダイヤル回線の場合

相談時間 月～土曜：午後7時～翌午前7時

日曜・祝日・年末年始：午前7時～翌午前7時

大人の救急電話相談

電話番号 #7000 (シャープ7000番)

※NTTプッシュ回線、ひかり電話、携帯電話の場合

048-824-4199

※ダイヤル回線、I.P電話、PHSの場合

相談時間 午後6時30分～10時30分 (毎日)

利用方法 ①電話番号をダイヤル ②音声ガイダンスに沿って、ボタン1をプッシュ

※受診可能な医療機関の案内を希望の場合は、ボタン2をプッシュ→救急医療機関案内につながります。(24時間対応)

いよいよ健康・すくすく子育て 保健センターだよ!

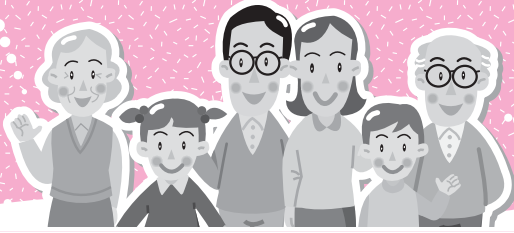

共通のお知らせ

■愛の献血にご協力を

| とき | 実施時間 | ところ(主催団体) |
|----------|----------------------------|----------------------------|
| 6月28日(日) | 10:00~12:00 13:15~16:00 | ユニクス秩父ヤオコー前広場 (株)ユニクス秩父 |
| 7月7日(火) | 10:00~11:45 13:00~16:00 | 秩父神社 (公社)秩父青年会議所 |

成人保健事業のお知らせ

■指定医療機関で受けられる検診(個別検診:胃がん・乳がん・子宮がん・歯周疾患検診)および大腸がん検診の申し込み

■各保健センターの窓口にて随時受け付け。

(受付時間 8:30~17:15、土・日・祝日を除く)

■健康カレンダーにて

■みんなで高血圧予防~目指せ健康長寿!~

■7月3日(金)13:30~15:00(受付13:15~)

■医師の講話「高血圧・腎臓病を予防するために」(講師:石塚内科胃腸科医院副院長 石塚大輔先生)

■場 影森公民館 対 40歳以上の市民 費 無料

■申 秩父保健センターへ電話または窓口にて

■減塩クッキング教室~旬の食材を美味しく食べよう!~

■7月14日(火)9:30~12:00(受付9:15~)

■場 吉田保健センター 対 講話と調理実習、試食(講師:管理栄養士 茂木光子先生)

■対 一般市民 対 先着20人 費 無料 持 エプロン、三角巾

■申 吉田保健センターへ電話または窓口にて

■秩父市言語教室「えがおの会」

■6月25日(木)13:30~15:30 場 影森公民館

■内 歌やゲーム、口の体操、参加者同士でのコミュニケーション等

■対 脳血管疾患等の後遺症により、「話す」「読む」「書く」「聴いて理解する」などでお困りの方と家族

■詳 各保健センターへ

■ソーシャルクラブ(まごころの会)

■7月8日(水)9:30~11:30 場 秩父保健センター

■内 色々な体験や交流を通して、自立や社会復帰を目指すグループ活動です。

■対 ところの病気になる方 詳 各保健センター

■健康相談

■7月7日(火)9:30~10:30 場 秩父保健センター

■内 健康相談、血圧測定等 持 健康手帳

※各保健センターでは、随時相談を受け付けています。面接にて相談をご希望の方は、あらかじめご連絡ください。

母子保健事業のお知らせ

■マタニティ教室(旧両親学級)

■7月7日(火)9:30~12:00 クッキングコース

■7月12日(日)9:30~12:00 育児体験コース

■場 秩父保健センター 内 詳細は健康カレンダーP.10にて

■対 妊娠5か月を過ぎた妊婦さんとその家族等

■申 6月30日(火)までに秩父保健センターへ電話または窓口にて

■楽しく簡単!離乳食モグモグクッキング教室

■7月24日(金)10:00~12:30 場 秩父保健センター

■内 栄養士の講話、簡単な調理実習・試食ほか

■対 5か月~1歳のお子さんとその家族の方 対 15組

■持 母子健康手帳、エプロン、バンダナ、タオル、おんぶひも、お子さんのオムツ、授乳用品等、各自必要なもの

■申 マタニティ教室と同様です

■産後ママのリフレッシュ教室

■7月27日(月)13:30~15:00 場 秩父保健センター

■内 産後のからだケア、簡単な体操等。お子さんの身体計測、育児相談、栄養相談(希望者)

■対 1か月児健診受診後~8か月児までの親子 対 20組

■持 母子健康手帳、バスタオル、お子さんのオムツ、フェイスタオル、授乳用品等、各自必要なもの(動きやすい服装でお越しください)

■申 マタニティ教室と同様です

■あそびの教室 9:30~11:10(受付は9:50まで)

親子で楽しくあそぶ経験づくりの教室です。

| | |
|------------|------------|
| ■7月29日(水) | 場 秩父保健センター |
| ■7月30日(木)★ | 場 荒川保健センター |
| ■7月31日(金) | 場 吉田保健センター |

★印の日は、「仕上げ磨き・むし歯予防」のミニ講話あり

■対 1歳6か月児健診受診後のお子さんとその家族の方
水分補給の飲み物(お茶・水等甘くないもの)

■持 初めて参加する方は、希望する会場の保健センターへ、電話または窓口にて

※どの会場でも利用回数に制限なく参加できます。

■乳幼児健診 13:00~13:45受付

※平成27年4月より、番号札の事前配布は行いません。受付時間前にお越しの方は、所定の場所に並んでお待ちください。

■場 秩父保健センター

| | |
|-----------|--|
| ■7月2日(木) | ■2歳児歯科健診(H25.5月生) |
| ■持 | 母子健康手帳、歯科健診アンケート、普段使っている歯ブラシ、大きめのタオル、コップ |
| ■7月8日(水) | ■4か月児健診(H27.2月生) |
| ■持 | 母子健康手帳、健診・子育てアンケート |
| ■7月9日(木) | ■3歳児健診(H24.3月生) |
| ■持 | 母子健康手帳、健診アンケート、普段使っている歯ブラシ、採取した尿 |
| ■7月15日(水) | ■10か月児健診(H26.9月生) |
| ■持 | 母子健康手帳、健診アンケート、普段使っている歯ブラシ |
| ■7月16日(木) | ■1歳6か月児健診(H25.12月生) |
| ■持 | 母子健康手帳、健診アンケート、普段使っている歯ブラシ |

※詳細は、健康カレンダーP.12、13をご覧ください。

■育児相談 9:30~11:30(受付は10:30まで)

| | |
|-----------|------------------|
| ■7月6日(月) | 場 荒川保健センター |
| ■7月7日(火)★ | 場 吉田保健センター |
| ■7月28日(火) | 場 秩父保健センター |
| ※随時 | 場 大滝保健センター(要問合せ) |

★印の日は、乳児の方を対象にベビーマッサージを行います。(バスタオル持参・申し込み不要)

■内 育児相談、栄養相談、お子さんの身体計測

■対 乳幼児とその家族の方 持 母子健康手帳

くらしのカレンダー



6/7(日)~7/18(土)

6月の納税

問 収納課 ☎22-2210

納期限
6/30(火)

●市・県民税 第1期分

納期限内の納付にご協力をお願いします。

口座振替をご利用の方は、納期限の日に振り替えますので預貯金の残高をご確認ください。

2015年6月号

| 日 | 月 | 火 | 水 | 木 | 金 | 土 |
|--|---|---|--|---|---|---------------------|
| 7 7 休日窓口 秩父保健センターまつり 休館：大滝 | 8 荒川 行政相談 休館：秩父 荒川 吉田 | 9 荒川 骨密度健康相談 秩父 行政手続相談 | 10 4か月児健診 ソーシャルクラブ 秩父 人権相談 | 11 平日夜間窓口 3歳児健診 秩父 市民相談 | 12 ふらっと市長室 (P.5参照) すこやか相談(子育て) 大滝 胃がん検診 秩父 労働・年金相談 | 13 休日窓口 休館：大滝 |
| 14 休日窓口 休館：大滝 | 15 秩父 行政相談 休館：秩父 荒川 吉田 | 16 みんなで高血圧予防 荒川 バランスボール& リズム体操教室 | 17 10か月児健診 秩父 登記相談 荒川 人権相談 | 18 1歳6か月児健診 秩父 法律相談 秩父 不動産相談 | 19 すこやか相談(ことば) | 20 休日窓口 休館：大滝 |
| 21 休日窓口 休館：大滝 | 22 大滝 行政相談 休館：秩父 荒川 吉田 | 23 秩父 育児相談 秩父 女性相談 | 24 秩父 あそびの教室 秩父 人権相談 | 25 平日夜間窓口 マタニティ教室③ 言語教室 吉田 よしだ元気塾① 荒川 あそびの教室 秩父 市民相談 | 26 BCG 予防接種 吉田 あそびの教室 | 27 休日窓口 休館：大滝 |
| 28 最終日曜 窓口 休館：大滝 | 29 秩父 乳・子宮頸がん検診 休館：秩父 荒川 吉田 | 30 荒川 バランスボール& リズム体操教室 | 7/1 秩父 法律相談 | 2 2歳児歯科健診 吉田 よしだ元気塾② | 3 みんなで高血圧予防 | 4 休日窓口 休館：大滝 |
| 5 休日窓口 休館：大滝 | 6 秩父 胃がん検診 荒川 育児相談 秩父 税務相談 吉田 行政相談 休館：秩父 荒川 吉田 | 7 マタニティ教室① 秩父 健康相談 吉田 育児相談 | 8 4か月児健診 ソーシャルクラブ 秩父 人権相談 | 9 平日夜間窓口 3歳児健診 吉田 よしだ元気塾③ 秩父 市民相談 | 10 秩父 労働・年金相談 | 11 休日窓口 休館：大滝 |
| 12 休日窓口 マタニティ教室② 休館：大滝 | 13 荒川 行政相談 休館：秩父 荒川 吉田 | 14 吉田 減塩クッキング教室 秩父 行政手続相談 | 15 ふらっと市長室 (P.5参照) 10か月児健診 秩父 登記相談 吉田 人権相談 | 16 1歳6か月児健診 秩父 法律相談 秩父 不動産相談 | 17 すこやか相談(ことば) 休館：秩父 | 18 休日窓口 休館：大滝 |

平日夜間・最終日曜・休日窓口(歴史文化伝承館1階)

※歴史文化伝承館西側入口をご利用ください。

| 平日夜間窓口 | 最終日曜窓口 | 休日窓口 |
|---|--|---|
| 午後5時15分~7時15分 (第2、第4木曜日) | 午前8時30分~正午 午後1時~5時 | 午前8時30分~正午 午後1時~5時 |
| 市民課・保険年金課・こども課・収納課 | 市民課 | 市民課 |
| ① 戸籍の届書の預かり ② 戸籍謄本、住民票の写し、所得課税証明書等の発行 ③ 印鑑登録および印鑑証明書の発行 ④ 納税と納税相談の受付 ⑤ 埋火葬許可証等の発行業務 ⑥ 転入、転出、転居届等の受付(国外からの転入は事前にお問い合わせください。) ⑦ 国民健康保険、国民年金、高齢者医療等に関する業務 ⑧ 保育所、児童手当、子育て支援等に関する業務 ⑨ パスポート(旅券)交付業務(最終日曜窓口では午前9時~正午、午後1時~4時30分) ⑩ 住民基本台帳カード(電子証明書を除く)に関する業務(転入届当日の即日交付および紙の転出証明書による継続利用処理はできません。) 問 市民課 ☎22-5348 収納課 ☎22-2210 | ① 戸籍の届書の預かり ② 住民票の写し、所得課税証明書等の発行 ③ 印鑑証明書の発行(印鑑登録は行いません。) ④ 市への納入金の預かり(市税等、水道料、墓地使用料等) ⑤ 埋火葬許可証等の発行業務 | ① 戸籍の届書の預かり ② 住民票の写し、所得課税証明書等の発行 ③ 印鑑証明書の発行(印鑑登録は行いません。) ④ 市への納入金の預かり(市税等、水道料、墓地使用料等) ⑤ 埋火葬許可証等の発行業務 問 市民課 ☎25-5201 こども課 ☎25-5206 |

保健センターの催し・健診など(1段階)

■P.22、23「保健センターだより」や、3月号と合わせて配布した「秩父市健康カレンダー」もご覧ください。

市民生活課の無料相談室(2段階)

秩父 歴史文化伝承館 吉田 吉田総合支所
大滝 大滝総合支所 荒川 荒川総合支所

●消費生活相談(多重債務)

日 毎週月~金曜日(午前9時~午後4時)

場 歴史文化伝承館4階

問 市民生活課 ☎25-5200

■その他の相談はP.21「無料相談室」をご覧ください。

図書館休館日(最下段)

秩父 秩父図書館 吉田 吉田分館 大滝 大滝分館 荒川 荒川図書館

■P.21「図書館だより」もご覧ください。

この市報は環境に配慮し古紙・再生紙配合率70%以上の紙を使用しています。